

LIETUVOS
RESPUBLIKOS
KULTŪROS
MINISTERIJA



Klaipėdos centrinio pašto komplekso įveiklinimo galimybių studija



Galimybių studijos rengėjų komanda

GALIMYBIŲ STUDIJS UŽSAKOVAS

Lietuvos Respublikos kultūros ministerija



GALIMYBIŲ STUDIJS RENGĖJAI

Galimybių studijos rengimo kuravimas:

VšĮ Idėjos miestui, galimybių studijos vadovė dr. Inga Urbonaitė-Vadoklienė

Urbanistai:

Donatas Baltrušaitis, urbanistas

Milda Pacevičiūtė, urbanistė

Architektai:

Gerda Antanaitytė, architektė

Aurimas Baužys, architektas

Andrius Laurinaitis, architektas

Marina Leonova, architektė

Istorikas:

Dr. Vasilijus Safronovas

Nekilnojamo turto analitikas:

Mindaugas Kulbokas

Kultūros paveldo specialistė:

Indrė Ambrazienė

Teisininkai:

Trinity Jurex, advokatų profesinė bendrija

Finansiniai skaičiavimai:

UAB Eurointegracijos projektai

Turinys

1. ĮVADAS	4	2. ESAMOS SITUACIJOS, POREIKIŲ IR GEROSIOS PRAKTIKOS ANALIZĖ	10		3. KONCEPCIJA	77	
1.1. Tikslai ir sprendžiamos problemos	5	2.1. Istorinė apžvalga	11	2.4. Potenciali rinkos vertė	50	3.1. Konceptijos prielaidos	78
1.2. Galimybių studijos rengimo pagrindas ir teisinės prielaidos	6	2.1.1. Komplexo kaita	13	2.4.1 Potenciali rinkos vertė	51	3.2. Idėjinių alternatyvų vertinimo kriterijai	79
1.3. Įvykių chronologija	7	2.1.2. Architektūra	14	2.4.2. Potenciali rinkos paklausa (gyvenamoji paskirtis)	52	3.3. Komplexo idėjinės alternatyvos	80
1.4. Projekto reikšmė ir potencialas	8	2.1.3. Sąsajos su asmenybėmis. F. W. Argelanderis	15	2.4.3. Potenciali rinkos paklausa (administracinė paskirtis)	53	3.3.1. Baltijos meno rezidencijų centras	81
1.5. Galimybių studijos rengimo metodika	9	2.1.4. Šaltiniai, literatūra, nuorodos	16	2.4.4. Potenciali rinkos paklausa (prekybos / paslaugų paskirtis)	54	3.3.2. Komunikacijos centras	87
		2.2. Objekto ryšys su aplinka	17	2.4.5. Potenciali rinkos paklausa (viešbučių paskirtis)	55	3.3.3. F. W. Argelanderio mokslo ir meno centras	93
		2.2.1. Statistinių rodiklių lyginamoji analizė	18			3.4. Idėjinių alternatyvų apibendrinimas	100
		2.2.2. Strateginių ir teritorijų planavimo dokumentų apžvalga	19				
		2.2.3. Srautai ir pasiekiamumas	20	2.5. Teisiniai turto perleidimo klausimai	56	4. KONCEPCIJOS ĮGYVENDINIMO ALTERNATYVŲ VERTINIMAS	101
		2.2.4. Urbanistinis kontekstas	21	2.5.1. Teisiniai turto perleidimo klausimai	57	4.1. Finansinio modeliavimo kriterijai ir kriterijų taikymo prielaidos	102
		2.2.5. Komplexo ryšys su aplinka	22	2.5.2. Galimi pastato valdytojai perėmus turtą valstybės reikmėms	58	4.2. Finansiniai skaičiavimai	104
		2.2.6. Sklypo analizė	29			4.3. Idėjinių alternatyvų lyginamoji analizė	111
		2.3. Objekto architektūrinė analizė	32	2.6. Sociokultūrinio konteksto analizė	59	5. KONCEPCIJOS DETALIZACIJA	113
		2.3.1. Esama būklė (konstrukcijos, inžinerinės sistemos ir pan.)	33	2.6.1. Klaipėdos kultūros statistikos palyginimas	60	5.1. Konceptijos detalizacija: F. W. Argelanderio centro vizija	114
		2.3.2. Esama būklė (buvusios pašto komplexo funkcijos)	37	2.6.2. Klaipėdos kultūros strateginių dokumentų apžvalga	61	5.2. Konceptijos detalizacija: F. W. Argelanderio centro struktūra ir galimi valdymo modeliai	117
		2.3.3. Esama būklė (planinė-erdvinė analizė)	38	2.6.3. Klaipėdos kultūra	62	5.3. Konceptijos detalizacija: galimi projekto įgyvendinimo etapai	118
		2.3.4. Esama būklė (vertikalūs ryšiai, inžinerinės sistemos)	42	2.6.4. Klaipėdos kultūros ašys ir maršrutai	69		
		2.3.5. Struktūros tipologija, pritaikymo kitoms funkcijoms potencialas ir iššūkiai	43	2.7. Tikslinės auditorijos, jų poreikiai ir lūkesčiai	70		
		2.3.6. Paveldosauginiai reikalavimai	47	2.7.1. Tikslinės auditorijos, jų poreikiai ir lūkesčiai	71		
		2.3.7. Kultūros paveldo komplexo pritaikymo iššūkiai ir galimybės	48	2.7.2. Pirminės idėjinės įžvalgos	72		
		2.3.8. Analogiški pašto kompleksai	49	2.7.3. Gerosios praktikos analogai	73	6. REKOMENDACIJOS	119
				2.8. Esamos situacijos išvadų įžvalgos	74	6.1. Bendrosios rekomendacijos	120
						6.2. Rekomendacijos	121
						Naudojami šaltiniai	122
						7. PRIEDAI	123
						7.1. Projekto skaičiuoklės	
						7.2. Išplėstinė rinkos apžvalga	
						7.3. Teisiniai klausimai	

1. ĮVADAS

Vyriausybės sprendimu Lietuvos Respublikos kultūros ministerijai (toliau – Kultūros ministerija) buvo pavesta atlikti galimybių studijas dėl Kauno ir Klaipėdos centrinių pašto pastatų įveiklinimo, atsakant, kaip juos pritaikyti praktiškai ir kokių finansinių išteklių tam reikės. Klaipėdos centrinio pašto komplekso galimybių studijos rengėjai, diskutuodami su valstybinėmis institucijomis Klaipėdos miesto savivaldybe (toliau – Savivaldybė), nevyriausybėmis organizacijomis ir suinteresuota visuomene ieškojo optimalių sprendimų, kaip pastatą pritaikyti visuomenės poreikiams ir užtikrinti jo išsaugojimą.

Studijos rengimo procesas apėmė analitinę dalį, idėjų generavimo ir koncepcijų formavimo dalį ir galimų įgyvendinimo scenarijų vertinimo dalį.

Pirmuoju etapu skirtingais pjūviais apžvelgta istorinė komplekso ir vietos raida, analizuota komplekso architektūra, būklė, komplekso vieta mieste ir ryšys su kitais objektais, įvairių institucijų, miesto ir vietos bendruomenių poreikiai ir lūkesčiai, vykdytos viešos diskusijos.

Kontekstinės analizės rezultatai pristatyti viešai, įgyvendintos tarpdisciplininės kūrybinės dirbtuvės, padėjusios išgryninti tris potencialiausias komplekso įveiklinimo koncepcijas. Idėjinės alternatyvos detalizuotos ir vertintos įvairiais aspektais, modeliuojant finansinius ir ekonominius įgyvendinimo scenarijus.

Studijoje pateikiamos pagrindinės rengėjų įžvalgos ir rekomendacijos dėl įgyvendinimo alternatyvų, vystymo ir valdymo modelių ir įgyvendinimo etapų.

Studijos prieduose pateikiama studiją papildanti informacija.

1.1.

Tikslai ir sprendžiamos problemos

Projekto tikslas

Įveikinti Klaipėdos centrinio pašto kompleksą įprasminant ir aktualizuojant išskirtinės architektūros kultūros paveldo objektą, sukuriant gyvybingą ir visuomenei prieinamą traukos centrą, kuriame būtų vykdomos kultūrinės ir kitos, visuomenės poreikius atliepančios veiklos ir paslaugos, aktualios tiek vietos, tiek ir nacionaliniu, tarptautiniu mastu.

Projekto uždaviniai:

- išsaugoti ir sutvarkyti kultūros paveldo objektą ir aktualizuoti ir įprasminėti vertingąsias jo savybes;
- pritaikyti pastatą šiuolaikiniams poreikiams;
- ilgalaikėje perspektyvoje įveikinti nenaudojamą pastatą ir užtikrinti objekto išskirtinumą ir konkurencingumą;
- sukurti visuomenei atvirą kultūros paveldo ir istorinės atminties įprasminimo erdvę;
- sukurti visuomenės poreikiams pritaikytas ir prieinamas kultūros ir kitas aktualias erdves;
- užtikrinti, kad objektas ilgalaikėje perspektyvoje neprarastų vertės ir būtų naudojamas efektyviai bei tvariai.

Problema	Priežastys	Siekiami rezultatai
Apleistas, prastos būklės kultūros paveldo objektas. Didžioji dalis pastato yra tinkama eksploatuoti, tačiau reikalauja kapitalinio remonto; centrinio pastato stogas ir bokštas yra prastos būklės, inžinerinės infrastruktūros būklė yra labai prasta; pastatas nėra pritaikytas šiuolaikiniams poreikiams.	2019 m. AB Lietuvos paštas praneša apie išsikėlimą iš komplekso, nes pastatai yra prastos būklės, o įmonė tvarkyti pastatų neranda galimybių. Pastatas minimaliai šildomas, ir jo būklė sparčiai prastėja.	Stabilizuota pastato būklė ir atlikti būtinieji tvarkybos ir remonto darbai, pastatas pritaikytas šiuolaikiniams poreikiams ir naujų veiklų vykdymui.
Neaiškus būsimas pastato savininkas ir naudotojas.	Pastatas priklauso AB Lietuvos paštas, kurio veiklai pastatas nebėra reikalingas. Nė viena esama valstybinė institucija ar įstaiga neišreiškė poreikio perimti pastatą. Savivaldybės reikmėms šis pastatas bent iš dalies reikalingas, – jame veikia miestui priklausantis kariljonas, miestas aktyviai domisi objektu.	Perimtas valstybės reikmėms turtas ir identifikuotas galimas naujas pastato operatorius ir geriausi turto perdavimo ir valdymo būdai.
Nenaudojamas pastatas ir neaktualizuotas kultūros paveldas.	AB Lietuvos paštu iškėlus veiklą iš pastato, šis neteko savo pirminės funkcijos. Dabartiniam savininkui šis pastatas tiesioginei veiklai neberekalingas, todėl būtina pritaikyti jį naujoms veikloms.	Aktualizuotas kultūros paveldas ir pritaikytas naujai veiklai pastatas. Pastato pirmasis aukštas yra pats vertingiausias ir jis yra atviras ir prieinamas visuomenei. Pastatas veikia kaip daugiafunkcinis centras, atliepantis visuomenės poreikius.
Homogeniška Klaipėdos miesto naujamiesčio dalis, kuriai trūksta gyvybingumo, veiklų ir paslaugų įvairovės įvairiu paros metu.	Klaipėdos centrinio pašto komplekso kaimynystėje vyrauja administracinės paskirties pastatai, viešos, kultūrinės įstaigos, kurios neužtikrina pastovaus lankytojų srauto, ypač po darbo valandų.	Aktyvuota ir gyvybinga Klaipėdos naujamiesčio dalis.
Mažai žinomi svarbūs, su Klaipėda susiję, istorijos faktai.	XIX a. pradžioje šiame sklype buvo pirklio F. W. Argelanderio namas, kuriame gyveno būsimasis pasaulinio lygio mokslininkas, astronomas F. W. Argelanderis. Taip pat name trumpai viešėjo Prūsijos karališkosios šeimos nariai. Pastacių paštą, to meto Klaipėdoje pastatas reprezentavo pažangą.	Klaipėdos centrinio pašto atsiradimo istorija ir su šia vieta sietinos asmenybės aktualizuojamos ir pristatomos visuomenei.
Klaipėda ruošėsi Europos kultūros sostinės programai, buvo suaktyvėję tarptautiniai ryšiai ir uostamiesčio kultūrinis gyvenimas, sutelkta kūrybinė bendruomenė, tačiau, nelaimėjus programos atrankos, projektas neįgavo didesnio pagreičio, liko neatliepti kultūrinio sektoriaus poreikiai: mieste jaučiamas didesnių ekspozicinių erdvių, neformalių meno erdvių, rezidencinių erdvių poreikis.	Kultūros sektoriui nėra skiriamas pakankamas dėmesys ir finansavimas, stokojama koordinuoto ir kryptingo bendradarbiavimo tarp vietos ir centrinės valdžios institucijų.	Patenkintas Klaipėdos miesto kultūrinių erdvių poreikis, atlieptos šalies strateginiuose dokumentuose prioritetinėmis vystytinomis kryptimis įvardytos veiklos.
Neatliepti visuomenės lūkesčiai.	Pašto pastatas buvo aktyviai ir kasdien naudojamas vietos gyventojų, jame vykdyta veikla turėjo teigiamą socialinį krūvį. Komplexas visuomenei yra svarbus ir aktualus, reiškiasi įvairios iniciatyvos ir interesai siekiantys išsaugoti jį atvirą visuomenei suteikiant jam kultūrinio centro reikšmes. Gyventojai baiminasi neteksią pašto funkcijos, galimybės laisvai patekti į pastatą.	Visuomenės lūkesčius atliepantis ir laisvai prieinamas pastatas.
Pastato konkurencingumas ir tvarus valdymas.	Bendras pastato plotas yra apie 4000 kv.m, ir užpildyti tokį plotą vien visuomeninėmis funkcijomis gali tapti iššūkiu. Kita vertus, COVID 19 situacija lemia neapibrėžtumą ir besikeičiančius komercinių, darbo erdvių poreikius, būtina užtikrinti erdvių naudojimo lankstumą ir galimybes prisitaikyti prie naujų iššūkių.	Lankstus pastato valdymo modelis, kuris leidžia prisitaikyti prie besikeičiančių visuomenės ir rinkos poreikių, sudaro sąlygas viešos ir privačios partnerystės formoms.

Galimybių studijos rengimo pagrindas ir teisinės prielaidos

2019 m. lapkričio 11 d. AB Lietuvos paštui nutraukus veiklą Klaipėdos centriniame pašte, pastatas tapo nereikalingas tiesioginėms bendrovės funkcijoms vykdyti. Visuomenei susirūpinus dėl išskirtinės architektūros pastato likimo, buvo atšauktas turto pardavimo aukcionas ir pradėta ieškoti įvairių pastato perėmimo ir įveiklinimo būdų.

Lietuvos Respublikos susisiekimo ministerijos sudarytos darbo grupės spęsti centrinių paštų pastatų pritaikymo ir išsaugojimo visuomenės poreikiams 2020 m. gruodžio 8 d. posėdžio protokole įvardintos rekomendacijos dėl Klaipėdos centrinio pašto:

2. Dėl Klaipėdos miesto centrinio pašto pastato:

2.1. Lietuvos Respublikos kultūros ministerijai kartu su Klaipėdos miesto savivaldybe organizuoti Klaipėdos miesto centrinio pašto pastato įveiklinimo galimybių studijos atlikimą iš valstybės biudžeto lėšų; jeigu sprendimas dėl Klaipėdos miesto centrinio pašto pastato perėmimo valstybės nuosavybėn būtų priimtas neatlikus galimybių studijos, pastato įveiklinimo galimybių studijos atlikimą organizuoti paskirtam naujam pastato valdytojui (užbaigus pastato perėmimo valstybės nuosavybėn procedūras, nurodytas 2.3.1–2.3.4 papunkčiuose);

2.2. Kreiptis į Kultūros paveldo departamentą prie Kultūros ministerijos dėl galimybės Klaipėdos miesto centrinio pašto pastatą sudarantiems kultūros paveldo objektams nustatyti vienodą – nacionalinio – reikšmingumo lygmenį;

2.3. Lietuvos Respublikos Vyriausybei priimti sprendimus:

2.3.1. Dėl Klaipėdos miesto centrinio pašto pastato paskelbimo kultūros paminklu (jei, įvertinus Klaipėdos miesto centrinio pašto pastato vertingąsias savybes, būtų konstatuota, kad šis objektas gali būti skelbiamas kultūros paminklu);

2.3.2. Dėl Klaipėdos miesto centrinio pašto pastato įrašymo į Valstybinės reikšmės istorijos, archeologijos ir kultūros objektų sąrašą;

2.3.3. Dėl Klaipėdos miesto centrinio pašto pastato paėmimo visuomenės poreikiams;

2.3.4. Dėl Klaipėdos miesto centrinio pašto pastato perdavimo valstybės turto patikėjimo teisės subjektui valdyti, naudoti, disponuoti juo patikėjimo teise;

2.3.5. Dėl VĮ Turto banko valdomo valstybės nekilnojamojo turto kaip įnašo perdavimo AB Lietuvos paštui, didinant AB Lietuvos pašto įstatinį kapitalą (jei AB Lietuvos paštui už visuomenės poreikiams paimtą turtą būtų atlyginama perduodant lygiavertį VĮ Turto banko valdomą valstybės nekilnojamąjį turtą);

2.3.6. Dėl lėšų skyrimo Klaipėdos miesto centrinio pašto pastato restauracijai atlikti;

2.4. Paskirtam naujam Klaipėdos miesto centrinio pašto pastato valdytojui organizuoti:

2.4.1. Klaipėdos miesto centrinio pašto pastatui sutvarkyti reikalingus darbus;

2.4.2. Klaipėdos miesto centrinio pašto įveiklinimą.

2021 m. vasario 3 d. nutarimu Lietuvos Respublikos Vyriausybė, įvertinusi Susisiekimo ministerijos pateiktoje tarpinstitucinės darbo grupės centrinių paštų pastatų pritaikymo ir išsaugojimo visuomenės poreikiams klausimams spęsti parengtoje Kauno ir Klaipėdos miestų centrinių paštų pastatų pritaikymo visuomenės poreikiams galimybių ataskaitoje pateiktus pasiūlymus, pavedė Kultūros ministerijai atlikti Kauno ir Klaipėdos centrinių paštų įveiklinimo galimybių studijas.

Klaipėdos centrinio pašto kompleksas yra nacionalinės reikšmės kultūros paveldo objektas, kurį planuojama pripažinti nacionalinės reikšmės kultūros paminklu.

Įvykių chronologija

- **2019-09-16.** Skelbiama informacija apie Klaipėdos centrinio pašto išsikėlimą;
- **2019-10-15.** Įvyksta atvira diskusija „Ar reikalingas uostamiesčiui Karališkasis paštas?“. Atviroje diskusijoje apie pašto pastatų komplekso likimą dalyvauja istorikai, architektai, kultūrininkai, verslininkai. Diskusijos metu įkuriama Karališkojo pašto rūmų gelbėjimo iniciatyvinė grupė;
- **2019-10-18.** Karališkojo pašto rūmų gelbėjimo iniciatyvinės grupės iniciatyva Lietuvos Respublikos Ministrui Pirmininkui įteikiama rezoliucija, kurioje reikalaujama stabdyti istorinių pašto pastatų komplekso pardavimą, jį perduoti į Savivaldybės ar Valstybės balansą, pritaikyti socialinėms ir kultūrinėms reikmėms, o tada suteikti Klaipėdos bendruomenei visas teises ir pareigas pasirūpinti pastato likimu;
- **2019-10-24.** Skelbiama registracija į pašto pastatų komplekso pardavimo aukcioną. Komplekso pardavimo pradinė kaina 1 mln. 560 tūkst. eurų.;
- **2019-10-30.** Vykusiame pasitarime dėl Klaipėdos centrinio pašto pastatų komplekso likimo, kuriame dalyvavo AB Lietuvos paštas vadovė Asta Sungailienė, Klaipėdos meras Vytautas Grubliauskas komentuoja, kad jau artimiausią mėnesį miesto tarybai gali tekti apsispręsti, ar pirkti šį objektą;
- **2019-11-08.** Vykusiame pasitarime tarp Savivaldybės administracijos atstovų ir Klaipėdos architektų sąjungos Klaipėdos skyriaus nusprendžiama pabandyti organizuoti kūrybines-architektūrines dirbtuves. Jose architektai turėtų pateikti savo pasiūlymus, kaip galėtų būti įveikinti Klaipėdos centrinio pašto komplekso pastatai;
- **2019-11-21.** Aštuoni Klaipėdos miesto tarybos opozicijai priklausantys politikai raštu kreipiasi į uostamiesčio merą, kad šis įpareigotų Savivaldybės administraciją parengti sprendimo projektą dėl centrinio pašto pastatų komplekso pirkimo.
- **2019-11-22.** Susisiekimo ministerija nusprendžia neparduoti pašto pastatų komplekso. Savivaldybė pasirengusi svarstyti komplekso įsigijimo galimybes;
- **2019-12-11.** AB Lietuvos paštas stabdo Kauno ir Klaipėdos centrinių paštų pardavimą. Susisiekimo ministerija skelbia viešą konsultaciją dėl tolesnio pastatų panaudojimo;
- **2020-02-14.** Klaipėdoje besilankantis susisiekimo ministras Jaroslavas Narkevičius užsimena apie galimybę istorinį buvusio pašto pastatų kompleksą atgaivinti mecenavimo būdu, tačiau konkretus modelis ir nuosavybės klausimai lieka neatsakyti;
- **2020-02-18.** AB Lietuvos paštas kartu su Susisiekimo ministerija visuomenę kviečia pristatyti konkrečias idėjas, kaip galima būtų įveikinti Klaipėdos centrinio pašto pastatų kompleksą. Surinktas idėjas ketinama perduoti tarpinstitucinei grupei, kuri vertins pasiūlymus ir pateiks savo išvadas;
- **2020-03-03.** Įvyksta AB Lietuvos paštas organizuota atvira diskusija su visuomenės atstovais, kurios metu pristatytos galimos pašto įveiklinimo idėjos;
- **2020-07-02.** Susisiekimo ministerija kartu su jos valdomu AB Lietuvos paštu praneša apie organizuojamą tarpinstitucinės darbo grupės posėdį, kuriame bus pristatomos visuomenės atstovų idėjos dėl Kauno ir Klaipėdos centrinio pašto pastatų įveiklinimo;
- **2020-08-13.** Tarpinstitucinė darbo grupė nutaria, jog tikslingiausia nagrinėti galimybę įkurti Klaipėdos miesto galeriją-muziejų, profesoriaus A. Kliševičiaus vardo kaligrafijos ir rašto meno mokyklą, Jaunųjų menininkų rezidentūrą ir Piligrimų centrą. Ieškoma galimybių pastatus teisėtai perimti iš bendrovės AB Lietuvos pašto;
- **2020-12-01.** Tarpinstitucinės darbo grupės suformuotą ataskaitą svarsto miesto Savivaldybės atstovai. Ataskaitoje teigiama, jog tikslingiausia būtų Klaipėdos centrinio pašto pastatus turėti valstybės dispozicijoje, tik tuomet svarstyti apie jų sutvarkymą ir panaudojimą, kad tai būtų pasiekta, Klaipėdos centrinio pašto pastatai turėtų būti paskelbti kultūros paminklu. Tuomet būtų sprendžiamas pastatų paėmimo visuomenės poreikiams klausimas.
- **2021-02-02.** Informuojama, kad artimiausiame Vyriausybės posėdyje numatoma priimti sprendimą Kultūros ministerijai pavesti atlikti galimybių studiją dėl Klaipėdos centrinio pašto pastato pritaikymo visuomenės poreikiams, atsakant, kaip jį ir Kauno pašta pritaikyti praktiškai ir kokių finansinių išteklių tam reikės;
- **2021-03-06.** Vyriausybė paveda Kultūros ministerijai atlikti Klaipėdos centrinio pašto komplekso įveiklinimo galimybių studiją.



Šaltinis: Atvira Klaipėda

1.4.

Projekto reikšmė ir potencialas

Šis projektas svarbus ne tik Klaipėdos miestui, kraštui, bet ir visai Lietuvai dėl įdomios istorinės praeities, vertingos architektūros ir daugialypės reikšmės visuomenei. Klaipėdos centrinio pašto kompleksas yra vienas iš svarbiausių Klaipėdos kaip komunikacijos, logistikos, ryšių ir mainų miesto simbolių, kuris reprezentuoja miestą, jo istoriją ne tik nacionaliniu, bet ir tarptautiniu lygmeniu.

Tarptautinis lygmuo

- Sąsajos su karališkąja Prūsijos šeima;
- Sąsaja su tarptautinio lygio mokslininku, astronomu F. W. Argelanderiu;
- Tarptautinė komunikacijos per Klaipėdą istorija;
- Istoriskai daugiakultūris miestas;
- Pamėgtas turistų traukos objektas;
- Potenciali tarptautinio lygio naujo turinio produkcija naujai įveiklintame objekte.

Nacionalinis lygmuo

- Nacionalinio lygmens kultūros paveldo vertybė;
- Potenciali reprezentacinė, nacionalinio lygmens organizacijų ir veiklų būstinė.

Miesto lygmuo

- Unikalus, visuomenei svarbus ir atpažįstamas miesto objektas, turintis potencialą tapti visuomeniniu daugiafunkciniu traukos centru, miestiečius telkiančia erdve;
- Istorinis miesto pažangos simbolis;
- Strategiškai patogus, gerai pasiekiamas objektas.

Vietos lygmuo

- Komplekso transformacija tiesiogiai paveiks aplink esančias įstaigas ir gyventojus;
- Objektas turi potencialą padidinti Liepų gatvės ir naujamiesčio gyvybingumą, suteikti paslaugas aplinkiniams gyventojams.

Galimybių studijos rengimo metodika

Galimybių studijos rengimo procesas paremtas darnaus vystymo ideologija ir dizaino mąstymo metodologija aktyviai įtraukiant išorinius ekspertus, suinteresuotas institucijas ir įvairias visuomenės grupes į kūrybines diskusijas. Siekiama kompleksiskai suvokti Klaipėdos centrinio pašto komplekso įveiklinimo problematiką, užčiuopti projekto svarbą, aktualias tendencijas, esamus ir besiformuojančius poreikius, suformuoti projekto vystymo vertybinį karkasą ir prioritetus, kurių pagrindu parenkama strateginė vizijos kryptis, generuojamos ir vertinamos idėjos. Suformuotų koncepcijų pagrindu patikrinami galimi komplekso vystymo scenarijai, formuojamos rekomendacijos ir veiksmų planas.

Galimybių studijos tikslas

Rasti optimalų Klaipėdos centrinio pašto komplekso įveiklinimo būdą, kuris užtikrintų šio nekilnojamojo kultūros paveldo išsaugojimą, aktualizavimą ir prieinamumą visuomenei.

Galimybių studijos uždaviniai

- 1) Atlikti kompleksinę objekto konteksto analizę (urbanistiniu, architektūriniu, sociokultūriniu, socioekonominiu ir gerosios praktikos aspektu);
- 2) Įvertinti gyventojų ir suinteresuotų grupių, viešojo sektoriaus poreikius ir lūkesčius;
- 3) Įvertinti potencialias idėjines įveiklinimo kryptis, apimančias objekto funkcinę programą, galimas įveiklinimo formas ir būdus;
- 4) Suformuoti įveiklinimo viziją – koncepciją;
- 5) Įvertinti potencialias turto valdymo formas ir vystymo būdus (finansinė-teisinė analizė);
- 6) Suformuoti rekomendacijas ir tolesnį planą dėl objekto įveiklinimo.

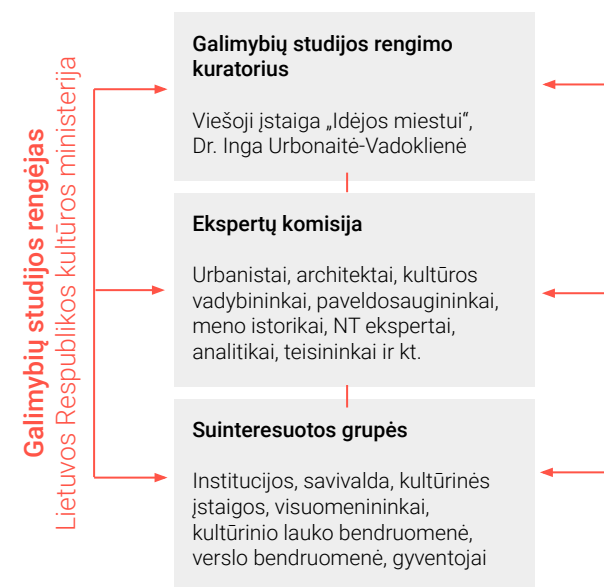

Galimybių studijos rengimo procesas:



2. ESAMOS SITUACIJOS, POREIKIŲ IR GEROSIOS PRAKTIKOS ANALIZĖ

2.1. Istorinē apžvalga

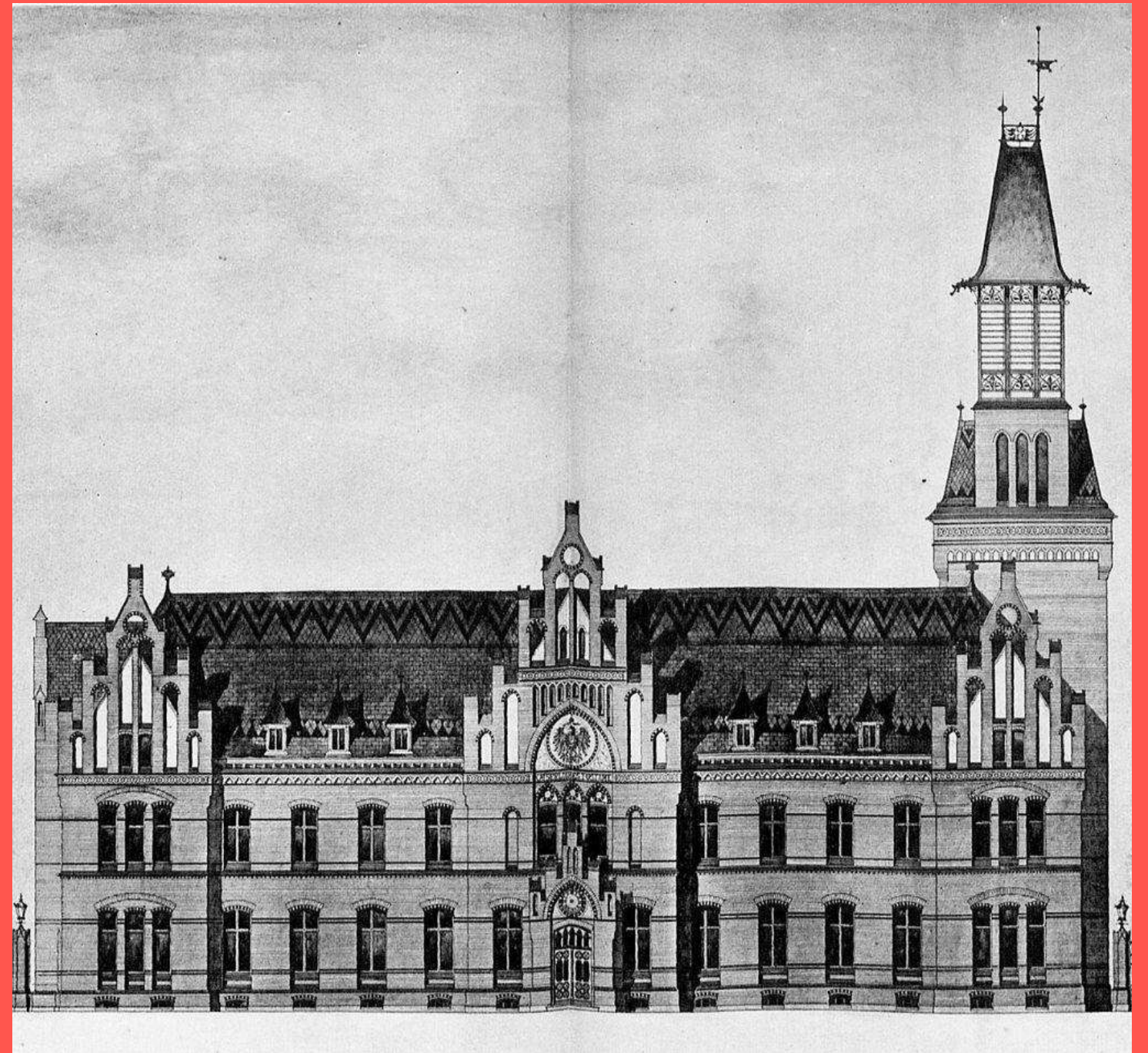

Denkschrift 1893

2.1.

Istorinė apžvalga

Įvadas

Istorinių duomenų apie užstatymą dab. sklypo Liepų g. 16 aplinkinėje teritorijoje turima nuo XVII a. vidurio. Be archeologinių tyrinėjimų rekonstruoti ankstyviausio užstatymo sklype nėra galimybių.

Istoriniai duomenys patikimai liudija du sklype stovėjusius pastatus:

- senąjį, vieno aukšto su mansarda, statytą apie 1790 m., nugriautą 1890 m., ir
- naująjį (dabartinį), kurio statyba baigta 1893 m.

Naujojo (1893 m.) pastato kompleksą iš pradžių sudarė trys ar keturi korpusai. Trys iš jų suprojektuoti palei dab. Liepų gatvę, vienas tuo pat metu ar vėliau atsirado sklypo gilumoje (jame gyveno pašto tarnautojai). Pagrindinio korpuso I aukšte suprojektuotos pašto ir telegrafo patalpos, II aukšte – pašto direktoriaus tarnybinis butas, baterijų stotis ir telefonisčių patalpos, pastogėje – pašto pastato prižiūrėtojo tarnybinis butas. Rytiniame vieno aukšto korpusuose buvo pagalbinės patalpos (sandėlis, malkinė, arklidė), vakariniame – pašto vežimų garažas. Manoma, kad paskutinis prieš Antrąjį pasaulinį karą korpusas (5-asis) komutatoriui iškilo 1930–1931 m. į PV nuo bokšto, iš dalies rekonstravus vakarinį korpusą.

Antrojo pasaulinio karo pabaigoje pagrindinis korpusas gerokai nukentėjo – buvo subombarduotas bokštas, pastatas neteko vakarinio frontono. Viduje jis buvo iš dalies perplanuotas, atnaujinta apdaila, etc.

Išorės restauravimo darbai (įskaitant 1977 m. atstatytą bokštą), paskui ir pastato vidaus (pirmiausia operacijų salės) restauracija atlikta vėlyvuojū sovietmečiu Lietuvos TSR Ryšių ministerijos Klaipėdos ryšių mazgo 1970 m. ir 1978 m. užsakymais. Restauravimo projektus rengė Paminklų konservavimo instituto Klaipėdos skyrius (archit. Kostas Frankas, Vytautas Šliogeris ir kt.).



Senojo (viršuje) ir naujojo (apačioje) pastatų dab. Liepų g. fasadai: perspektyva iš ŠR pusės. Nuotraukos viršuje saugojamos Universitäts- und Landesbibliothek Bonn; apačioje – Mažosios Lietuvos istorijos muziejus

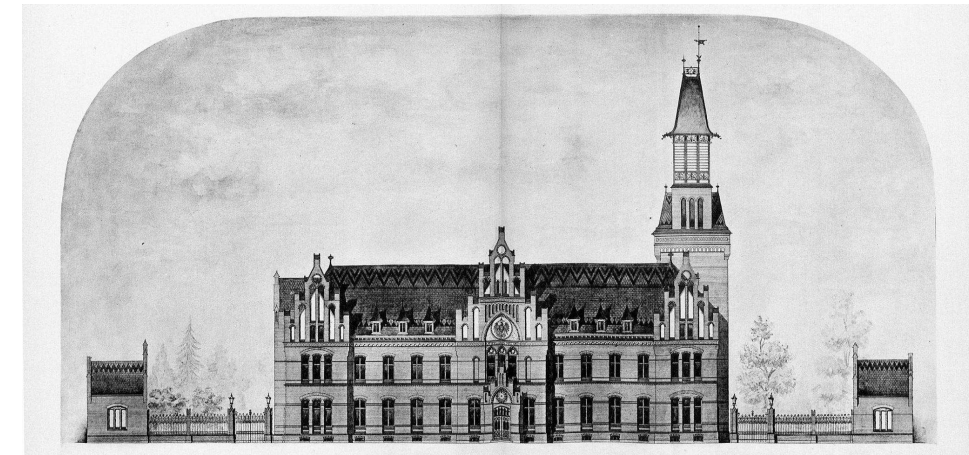
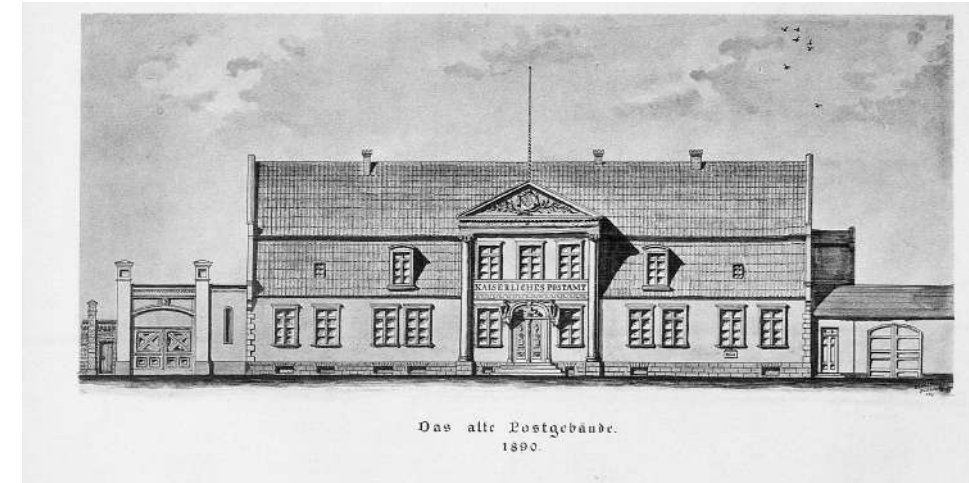

Senojo pastato (viršuje) ir naujojo komplekso (apačioje) dab. Liepų gatvės fasadai. Šaltinis: Denkschrift 1893

2.1.1.

Komplekso kaita

Funkcijų kaita

- Vėliausiai nuo XVIII–XIX a. sandūros iki 1841 m. – gyvenamasis namas. XIX a. pr. jis pirma priklausė Argelanderių, po to Ruppelių šeimai;
- 1841–1863 m.: landrato (apskrities valdytojo) būstinė. Pastatas priklausė Prūsijos karalystės išdui, jį valdė Vidaus reikalų ministerija;
- 1864–2019 m.: įvairios ryšių funkcijas atlikusios įstaigos – pašto punktas, telegrafo ir telefono aptarnavimo stotys, 1935 m. įrengta pirmoji tuo metu Lietuvoje automatinė telefonų stotis, pagrindinis siuntų ir prenumeratų paskirstytojas, kurį laiką studija radijo laidų transliacijoms; taip pat butai tarnautojams. Nuo XIX a. pabaigos iki interneto epochos – klaipėdiečių ryšio su pasauliu centras. Komplexas XX a. vid. nebetenkino išaugusių pašto poreikių, todėl Pašto valdyba 1938 m. buvo nupirkusi didelį sklypą naujiems pašto rūmams statyti. Dėl Klaipėdos politinės priklausomybės kaitos šiuo laikotarpiu pastato savininkai keitėsi. 1864 m. jį perėmė Prūsijos Prekybos, amatų ir viešųjų darbų ministerijos Generalinė pašto valdyba, vėliau jį valdė Vokietijos reicho paštas, Lietuvos paštas (1923–1939 m.), Lietuvos TSR Ryšių ministerija ir t.t.
- Nuo 1987 m. pastato funkciją papildė kariljonas. Tai antras Lietuvoje įrengtas kariljonas (po Kauno). Koncertai 2006 m. pakeistais varpais rengiami iki šiol (juos rengia Savivaldybės koncertinė įstaiga Klaipėdos koncertų salė).

Duomenys apie sklypo istoriją

- XIX a. viduryje (žr. plano fragmentą kairėje) paliudytas vienas sklypas, sujungtas iš dviejų gretimų (adresas Alexanderstraße 5–6), besitęsiantis nuo dab. Liepų g. iki piečiau dab. Danės gatvės. Didžiąją jo dalį užėmė XIX a. pr. suformuotas sodas su dirbtiniu baseinu;
- 1942 m. sklypų planas (žr. fragmentą vidury) rodo, kad vienas sklypas buvo padalytas į du. Pietinę abiejų jų kraštinę šiauriau atkėlė apie 1920 m. nutiesta gatvė (dab. Danės g.). Dėl jos buvo panaikintas baseinas, bet sodas kieme liko. Prie gatvės iškilo dar vienas namas, nugriautas po Antrojo pasaulinio karo.
- Buvusio pašto sklypo užstatymą 1970 m. rodo brėžinys dešinėje. Dėl 1961–1965 m. statytų gyvenamųjų namų Danės g. 21, 23, 25 sklypas dar labiau sumažėjo.

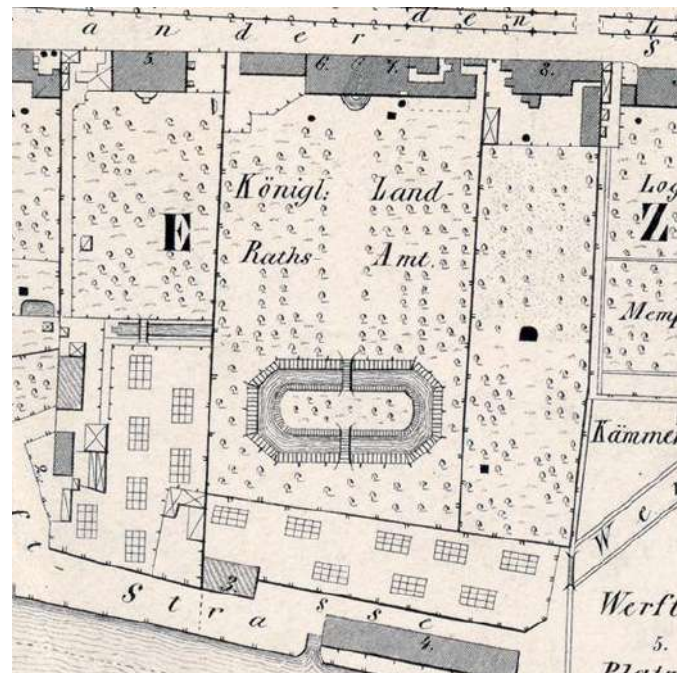

Fragmentas iš 1856–1857 m. Klaipėdos miesto plano. Plano kopija Mažosios Lietuvos istorijos muziejuje

Pokariu įvykusių permainų padarinys

- Keičiantis sklypų riboms, buvusio pašto komplekso priklausinys (žr. nuotraukas dešinėje) po Antrojo pasaulinio karo atsirado kitame sklype (Danės g. 23a).



Vasilijaus Safronovo 2006 m. nuotr.

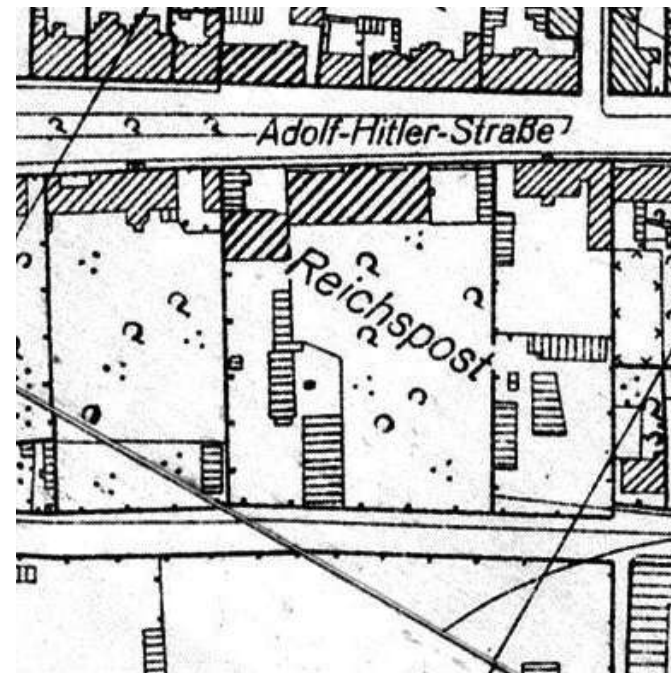

Fragmentas iš 1942 m. Klaipėdos miesto kadastrinio plano. Plano kopija Mažosios Lietuvos istorijos muziejuje

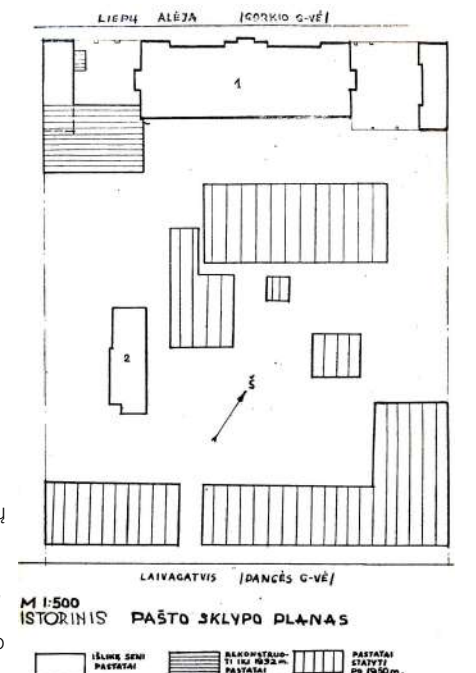

Sklype pokariu įvykusių pokyčių brėžinys. Vertikaliai užbrūkšniuoti pastatai, sklype atsiradę po Antrojo pasaulinio karo

Šaltinis: Žulkus 1970. Kopija Vilniaus valstybiniame regioniniame archyve

2.1.2.

Architektūra

Komplekso architektūra

- 1890 m. rugpjūčio mėn. pašto komplekso projektą parengė Berlyno architektas Hermann Schoede. Pastato statybos dokumentai šiuo metu saugomi Vokietijos federaliniame archyve (žr. Šaltinius ir literatūrą). Ant centrinio rizalito brėžinio išliko Vokietijos imperatoriaus pastaba dėl būtinybės sutvirtinti frontonus. Statybai vadovavo pašto statybos patarėjas Julius Nöring. Komplexas buvo baigtas 1893 m. spalio mėn.
- Komplexo projektas nebuvo visiškai originalus. Statytojo, *Deutsche Reichspost*, pastatams, kurie tuo metu statyti ne vienoje Vokietijos imperijos vietoje, taikyti kartotiniai elementai. Jie derinti prie vietinio plano. Šiuo atveju išorės fasaduose Prūsijos žinybinių įstaigų architektūrai būdingi degintų plytų raštai ir arkinių langų eilės buvo suderintos su neogotikos motyvais.
- Klaipėdos kompleksą iš kitų panašaus pobūdžio projektų išskyrė vertikalė – 41 m bokštas – ilgą laiką dab. Liepų g. ir gretimos miesto dalies dominantė; taip pat du vieno aukšto pagalbiniai korpusai abipus pagrindinio korpuso su įvažiavimais į kiemus – tai derinta prie senojo sklypo plano (plg. dar gretimų sklypų dab. Liepų g. 10, 12 planus).



Pagrindinį fasadą vaizduojanti akvarelė iš Museum für Kommunikation, Berlin

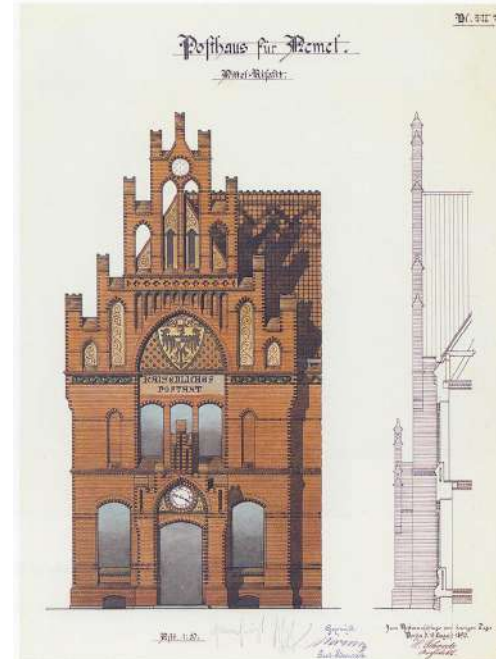

Pagrindinio fasado viduriniį rizalitą vaizduojanti akvarelė iš Museum für Kommunikation, Berlin

Panašūs pastatai

- Panašūs architektūriniai sprendimai į tą, kuris buvo pritaikytas projektuojant Klaipėdos pašto pastatą, matomi pašto rūmų Štolpe (dab. Slupskas, 1879), Alenštaine (dab. Olštynas, 1887), Štralzunde (1888), Vismare (1888), Įsrutyje (dab. Černiachovskas, 1890) architektūroje; taip pat Rytų Prūsijos mažesniuose miesteliuose – Krance (dab. Zelenogradskas), Piliavoje (dab. Baltijskas) ir kt.



Pašto bokštas dab. Liepų g. perspektyvoje. XX a. pirm. pus. atvirukas. Saugojamas Klaipėdos universiteto Baltijos regiono istorijos ir archeologijos institutas



Klaipėdos pašto pastatai amžininkai Vismare (šiūolaikinė nuotrauka viršuje) ir buv. Įsrutyje, dab. Černiachovske (istorinis vaizdas atviruke apačioje). Šaltiniai: wismar.blog, Bildarchiv Ostpreußen

2.1.3.

Sąsajos su asmenybėmis

Sąsajos su asmenybėmis

- Reikšmingiausia su sklypo istorija susijusi personalija – **Friedrich Wilhelm Argelander** (1799–1875), keliose valstybėse dirbęs astronomas, pirmas tokiu mastu pasaulyje išgarsėjęs mokslininkas, gimęs Klaipėdoje. 1993 m. naujo pašto pastato 100-osios sukakties proga Maince veikusios draugijos *Ännchen von Tharau* rūpesčiu ant pastato Liepų g. 16 atidengta jam skirta atminimo lenta.
- F. W. Argelanderio tėvo name, kurio vietoje vėliau buvo pastatytas dabartinis pastatas, 1807–1808 m. vienerius metus gyveno tuometinio Prūsijos karaliaus sūnūs – būsimieji monarchai **Friedrichas Vilhelmas IV** (1795–1861, valdė Prūsiją 1840–1861) ir **Wilhelmas I** (1797–1888, valdė Prūsiją 1861–1888). Princai naudojami dviem kambariais Argelanderių namo mansardinio aukšto centrinėje dalyje. Jų tėvai – Friedrichas Vilhelmas III ir Luise – tuo metu gyveno kitame (Consentijaus) name, dab. Merijoje.
- Su pašto veikla susijusi telefonistės **Ericos Röstel** istorija. Pirmojo pasaulinio karo metu Rusijos kariuomenei 1915 m. kovo mėn. kelioms dienoms įsiveržus į Klaipėdą, ji pranešė karo vadovybei svarbią informaciją. Dėl to gavo Vokietijos valstybinį apdovanojimą.
- 1936 m. pradėjus veikti LR susisiekimo ministerijos Jakuose pastatyta Klaipėdos radijo stočiai, ji daugiausia retransliavo Kauno programą. Klaipėdos krašto reikalams skirta programos dalis 1936–1939 m. buvo transliuojama iš studijos, įrengtos pašto komplekse. Vietos programos rengėju ir diktoriaumi (oficialiai Klaipėdos programų skyriaus vedėju) dirbo **Antanas Gustaitis**; pranešėjais čia dirbo poetas **Henrikas Radauskas**, aktorius **Juozas Grybauskas**. Lietuvos rašytojų sąjungos iniciatyva 2013 m. ant pašto pastato įrengta poetui Henrikui Radauskui (1910–1970) skirta atminimo lenta (aut. Algirdas Bosas).

F. W. Argelanderio portreto autorius A. Hohnock, 1852 m. Piešinio fragmentas



Prūsijos monarchų Friedricho Wilhelmo IV ir Wilhelmo I. Nuotraukos iš Wikipedia Commons

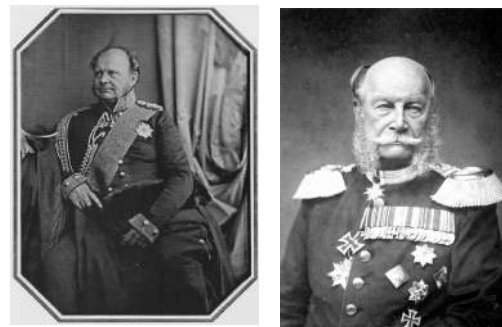

A. Gustaičio ir H. Radausko portretinės nuotraukos iš Maironio lietuvių literatūros muziejaus

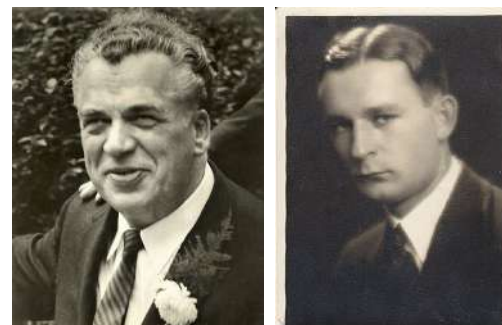

Friedrich Wilhelm Argelander

Astronomas, kintamųjų žvaigždžių stebėjimo astronomijoje sistemingo taikymo pradininkas.

Jo tėvas Johann Gottfried Argelander (Argillander, 1762–1809) – iš Tilžės į Klaipėdą XVIII a. pabaigoje atvykęs turtingas pirklys ir laivų savininkas, Klaipėdoje buvo gavęs didžiojo miestiečio teises ir nuo 1795 m. priklausė vietos pirklių gildijai. Senelis Henrik Argillander (g. 1736) buvo Švedijos karūnos pavaldinys, gimęs Pernaja/Pernå, Suomijoje (iki XIX a. pradžios Suomija buvo Švedijos provincija, vėliau priklausė Rusijai). J. G. Argelander vedė Dorothea, gim. Grünhagen ar Groenhagen, ir buvo evangelikų reformatų tikėjimo. Klaipėdos evangelikų reformatų bažnytinėse knygosė 1792 ir 1798 fiksotos žinutės apie dviejų J.G. Argelander dukrelių ankstyvą mirtį.

Tarp išgyvenusių J.G. Argelander vaikų buvo Friedrich Wilhelm August (trečiasis vardas paprastai nevartotas), Klaipėdoje praleidęs ankstyvą vaikystę. Jo tėvui 1799–1802 m. priklausė namas būsimoje Marktstraße 46 (dabar jo vietoje Turgaus g. 7), į kurį vėliau buvo įsikėlusiu rotušė – manytina, kad tai pirmoji būsimos astronomo gyvenamoji vieta Klaipėdoje; 1807–1808 m. jau minimas Argelanderių namas Liepų alėjoje. Iš Klaipėdos F. W. Argelanderis, matyt, išvyko po tėvo mirties. Žinoma, kad gimnaziją jis lankė Elbinge (dab. Lenkija), nuo 1813 – *Collegium Fridericianum* Karaliaučiuje, o 1817 buvo imatrikuotuotas studijuoti valstybės išteklių valdymo (*Camerawissenschaft*) į Karaliaučiaus un-tą, bet ten Friedricho Wilhelmo Besselio dėka susidomėjo astronomija. 1820 tapo F. W. Besselio asistentu, o 1822 apgynė disertaciją ir tais pačiais metais habilitavosi, taip gaudamas teisę dėstyti universitete.

Su F. W. Besselio rekomendacija 1823 buvo paskirtas vadovauti Turku (Åbo) un-to (Rusijos imperija) observatorijai. 1827 m. Turku miestui sudegus per didįjį gaisrą, F. W. Argelanderis buvo paskirtas į Helsinkyje (Helsingfors) Rusijos imperijos valdžios sprendimu 1828 m. naujai sukurtą un-tą, ten tapdamas ordinariiniu profesoriumi ir pirmuoju Astronomijos katedros vedėju šiame un-te. Pagal ten 1832 m. atidarytos observatorijos, kurios įrengimu F. W. Argelanderis asmeniškai rūpinosi, pavyzdį F. G. W. von Struve 1839 m. įrengė svarbiausią Rusijos imperijos observatoriją Pulkove. Dar Suomijoje F. W. Argelanderis stebėjo ir skaičiavo kintamąsias žvaigždes ir vad. žvaigždžių savąjį judėjimą, tapdamas Saulės sistemos kūnų judėjimo krypčių nustatymo pradininku ir pateikdamas tuo metu išsamiausių ir detaliausių darbą šia tema (*Über die eigene Bewegung des Sonnensystems*, 1837 m.). Pirmąjį 560 žvaigždžių katalogą parengė 1830 m. (St. Peterburgo akademija 1837 m. darbą įvertino Demidovo premija).

1836 m. F. W. Argelanderis buvo pakviestas į Boną, 1837 tapdamas astronomijos profesoriumi, šiame un-te 1845 per pažintį su Prūsijos karaliumi sugebėjo sukurti dar vieną observatoriją (trečiąją Prūsijoje po Berlyno ir Karaliaučiaus). 1852 Bonoje jis pradėjo 11 metų kartu su bendradarbiais rengtą darbą, kurio vėlesnės laidos buvo leidžiamos pavadinimu *Bonner Durchmusterung* („Bonos sisteminis tyrimas“ arba „Bonos žvaigždžių katalogas“; originalas išleistas sesijoje *Astronomische Beobachtungen auf der Sternwarte der Königlich Rheinischen Friedrich Wilhelms Universität zu Bonn*, Bd. 3–5: *Bonner Sternverzeichniß*, Sect. 1–3, 1859–1862 + atlasas *Atlas des nördlichen gestirnten Himmels für den Anfang des Jahres 1855*, 1863). Beveik šimtmetį pasaulio astronomų naudotas katalogas ir 48 žvaigždėlapių atlasas buvo pirmas tokios apimties naujaisiais laikais pasirodęs darbas, didžiausias panašaus pobūdžio katalogas prieš fotografijos epochą – jis nurodė 324 198 šiaurinio dangaus pusrutulio žvaigždžių deklinacijos padėtis ir spindesius, padėdamas pagrindus Paukščių tako struktūros tyrimams (dar plg. jo atlasą *Uranometria nova*, 1843). Dėl jo sisteminių tyrimų Bonos un-to observatorija tapo žinoma pasaulio moksle.

Prisidėjo kuriant observatorijas Bilke (prie Diuselorfio) ir Manhaime; 1863 prisidėjo kuriant tarptautinę astronomų draugiją *Astronomische Gesellschaft*, kurį laiką jai vadovavo.

Buvo St. Peterburgo, Giotingeno, Miuncheno, Berlyno, Londono, Stokholmo, Paryžiaus, Vienos, Briuselio mokslo akademijų, taip pat *Societas Fennica* Helsinkyje, *Royal Astronomical Society* Londone, *American Academy of Arts and Sciences*, *National Academy of Sciences* (JAV) tikrasis narys ar narys-korespondentas. 1866 jam suteiktas slaptojo vyriausybės patarėjo titulas.

Du kartus – 1850/51 ir 1864/65 – buvo išrinktas Bonos un-to rektoriumi. Bonos un-te veikia F. W. Argelanderio vardu pavadintas Astronomijos institutas (įst. 2006 sujungus tris institutus).

Apdovanojimai: *Stern zur Roten Adlerorden* (1872), *Orden Pour le Mérite für Wissenschaften und Künste* (1874) ir kt.

Palaidotas Bonos senosiose kapinėse.

F. W. Argelanderio vardu 1935 m. pavadintas Mėnulio krateris ir 1938m. – asteroidas 1551 (jį aptiko Suomijos astronomas Yrjö Väisälä Turku observatorijoje).

Šaltiniai, literatūra, nuorodos

- Pašto pastato statybos bylos saugomos Vokietijos federaliniame archyve: *Bundesarchiv, Dienststelle Berlin* [Berlin-Lichterfelde], Bestand R 4701 Reichspostministerium, 8 Postbauwesen, Signatur BArch, R 4701/6177, 4701/6178, 4701/6179, 4701/6180.
- Fasadą ir jo elementus vaizduojančių akvarėlių, taip pat kitos medžiagos turi Berlyno komunikacijos muziejus (*Museum für Kommunikation Berlin*).
- Naujas pašto pastatas atidarymo proga buvo pristatytas įvairiuose straipsniuose, įsk. žurnalus *Archiv für Post und Telegraphie* (1893, Hf. 22), *Deutsche Verkehrs-Zeitung* (1893, Hf. 43), taip pat specialiai pastato pašventinimo proga išleistame leidinyje: *Denkschrift zur Eröffnung des Posthauses Memel, den 16. October 1893*. Memel, 1893. Vėliau pastatas taip pat aptartas žurnale *Neue Post* (1904, Hf. 23)
- Bendrų duomenų apie Klaipėdos pašto istoriją, be minėto 1893 m. leidinio, pateikė: Johannes Sembritzki, *Memel im neunzehnten Jahrhundert*. Memel 1902; H. G., Eine Reitpost Memel–Tilsit vor 100 Jahren. *Der Grenzgarten* 7 (1929); L.K., Klaipėdos paštas XVII-me šimtmetyje. *Pašto pasaulis* 11 (1935), 201; St. Mac., Klaipėdos paštas. *Vakarai* 81–83 (1938-04-07 – 1938-04-09).
- Apie europinį pašto kelią, nuo XVII a. vidurio iki 1833 m. ėjusį per Klaipėdą, žr.: Nijolė Strakauskaitė, *Kursių nerija – Europos pašto kelias*. Klaipėda, 2001; Vasilijus Safronovas, Klaipėdos miesto istorijos ir jo vieta Europoje (Vietoje įvado), in: *Klaipėda Europos istorijos kontekstuose*, sud. Vasilijus Safronovas. Klaipėda, 2013, 6–24.
- Naujesni tyrimai apie pašto funkcionavimą Klaipėdoje ir platesniame regione: Alfred Koch, Die deutsche Post im Memelland: historischer Rückblick auf die Entwicklung des Postwesens 1230–1945. *Archiv für Deutsche Postgeschichte* 1 (1961), 3–27; Gerhard Brandtner, Ernst Vogelsang, *Die Post in Ostpreußen. Ihre Geschichte von den Anfängen bis ins 20. Jahrhundert*. Lüneburg 2000.
- Kelios publikacijos, atskleidžiančios pokyčius pašto pastate tarpukariu: Der Bau des Selbstanschlußamts. *Memeler Dampfboot* 190 (1930-08-15); Automatinė stotis oficialiai perimama iš statytojų. *Lietuvos aidas* 17 (1936-01-13); Kaip veikia Automatinė telefonų stotis. *Vakarai* 278 (1937-12-01).
- E. Röstel epizodą savo atsiminimuose atskleidė Erich Ludendorff, *Meine Kriegserinnerungen 1914–1918*. Berlin, 1919, 104; jis taip pat buvo aprašytas įvairiuose laikraščiuose, įsk. lietuvių kalba: Ed. Kl., Paskutinis pranešimas telefonu. *Pašto pasaulis* 9 (1938), 146–147.
- Apie radiofono veiklą žr. Raimondas Kančas, Klaipėdos radiofonas Lietuvos radijo istorijos kontekste. *Res Humanitariae* I (2007), 57–74.
- Ikonografinė medžiaga apie kitus pašto pastatus, Klaipėdos pašto amžininkus, saugoma Berlyno komunikacijos muziejuje, pateikta leidinyje *Postpaläste: Posthausgrafiken 1871–1900*, hg. Hans Hübner. Berlin 1995.
- Ankstyviausi pastato istoriniai tyrimai – Vladas Žulkus, *Istorinis aiškinamasis raštas apie Klaipėdos m. centrinį paštą, Gorkio g-vėje nr. 16a, b*. Klaipėda 1970 [kopija Vilniaus valstybiniame regioniniame archyve (VVRA), f. 1019, ap. 11, b. 2892]. Dar žr. bylas nr. 2889–2891 tame pat apyrašė.
- Archyvineame Paminklų restauravimo projektavimo instituto fonde yra virtinė 1970–1987 m. bylų su objekto M. Gorkio g. 16, Klaipėda, architektūriniais ir inžineriniais sprendiniais. Žr. VVRA, f. 1019, ap. 12, b. 9764–9818.
- Vėliau atlikti išsamesni istoriniai tyrimai: Jonas Tatoris, *Klaipėdos centrinis paštas. Istoriniai tyrimai*. Klaipėda 1989; taip pat Jonas Tatoris, *Senoji Klaipėda. Urbanistinė raida ir architektūra iki 1939 metų*. Vilnius 1994, 177–180.

Istorinę apžvalgą parengė dr. Vasilijus Safronovas (Klaipėdos universitetas)

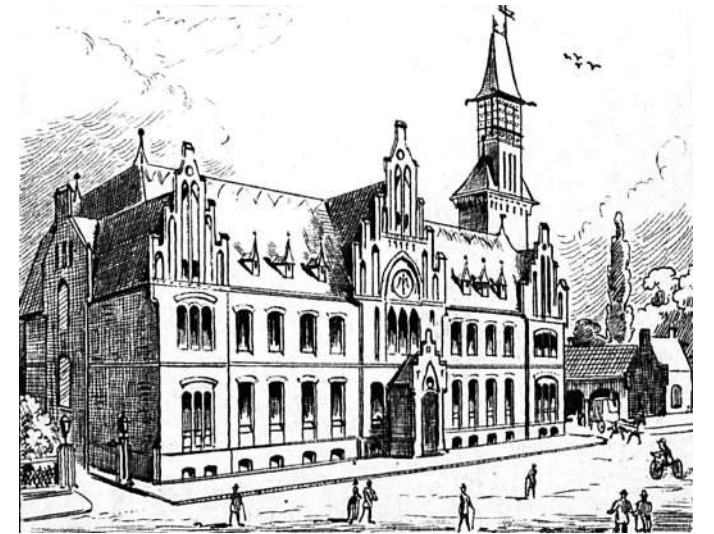

Šaltinis: Denkschrift 1893

2.2. Objekto ryšys su aplinka

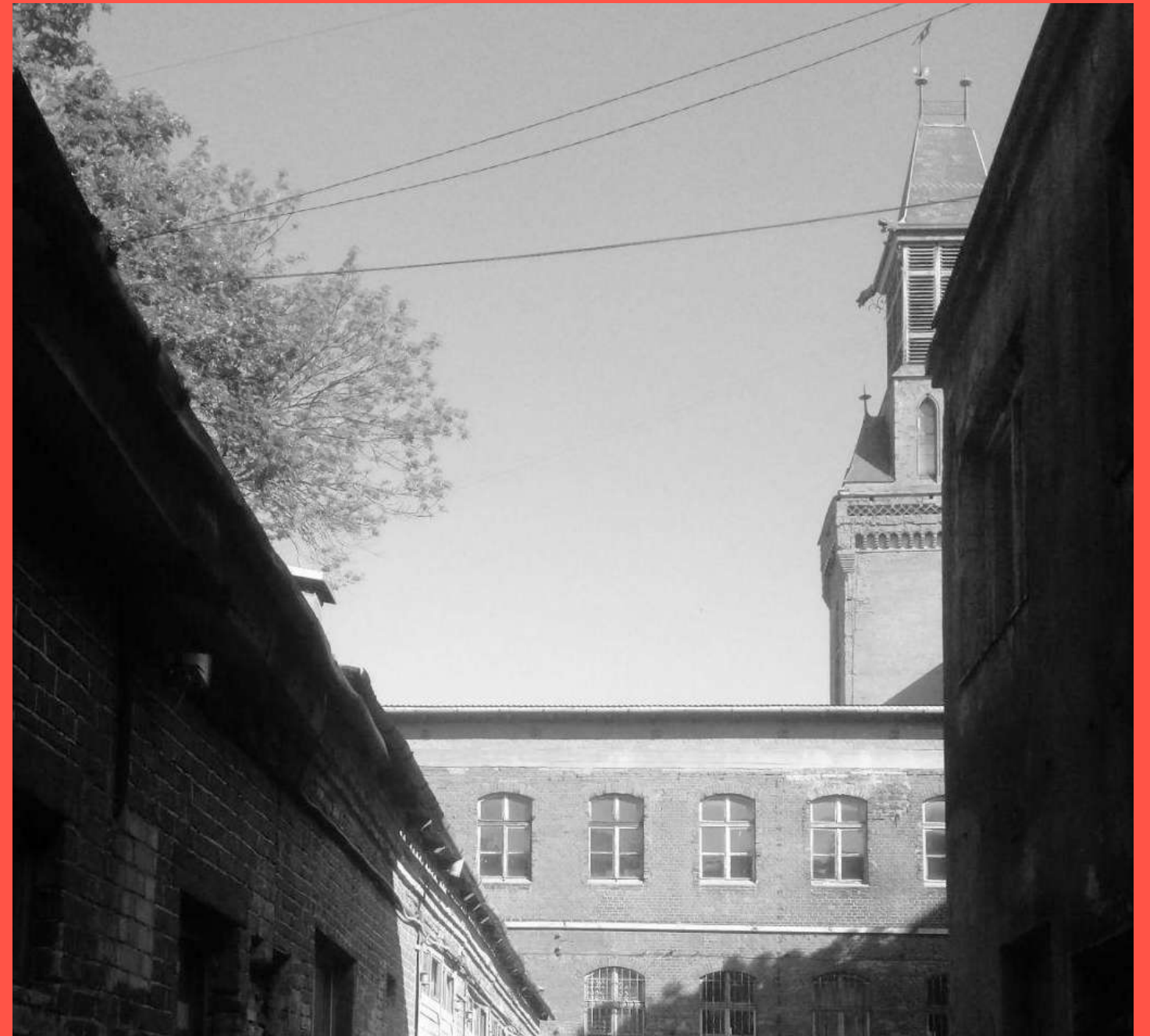

M.Pacevičiūtės nuotr.

2.2.1.

Statistinių rodiklių lyginamoji analizė

Bendrieji statistiniai rodikliai

Klaipėda – vienas pagrindinių miestų Lietuvoje, kurio ekonominiai rodikliai sparčiai augo per pastaruosius kelerius metus. Statistinių rodiklių duomenimis, per pastaruosius 10 m. klaipėdiečių gyvenimo kokybė gerėjo, nuo 2016 m. gyventojų skaičius didėjo, augo vidutinis darbo užmokestis, mažėjo nedarbo lygis, tiesioginės užsienio investicijos augo.

Jaunimo išlaikymas ir pritraukimas

Nors Klaipėdoje veikiančių aukštųjų mokyklų skaičius prilygsta Kaunui, tačiau studentų skaičius yra kelis kartus mažesnis (Klaipėdoje 3 282 studentai 2019 m.). *Klaipėdos m. savivaldybės Kultūros 2017–2030 metų strategija* nurodo, kad viena iš svarbiausių problemų mieste yra jaunimo įtraukimas į miesto kultūrinį gyvenimą: aktyvios ir kūrybiškos visuomenės gyvavimui mieste trūksta saviraiškos ir įtraukios edukacijos galimybių. *Klaipėda 2030: ekonominės plėtros strategija* numato būtinybę sudaryti palankias sąlygas kūrybinėms industrijoms, kuriose savo vietą rastų jaunieji kūrėjai.

Turizmo šaltiniai

Nors Klaipėdoje yra gerokai mažiau nuolatinių gyventojų nei Kaune ar Gdanske, tačiau pagal turizmo centrų lankytojų skaičių Klaipėda nenusileidžia Kaunui, o pagal muziejų lankytojų skaičių – jį lenkia. Tam įtakos turi Lietuvos jūrų muziejaus lankomumas, kurio lankytojų šaltiniai yra didžiausi Lietuvoje (681 384 lankytojai 2019 metais).

PASTABA:

Naudojami šaltiniai: LR statistikos departamentas (Lietuvos statistika), Lenkijos statistikos departamentas (Statistics Poland).

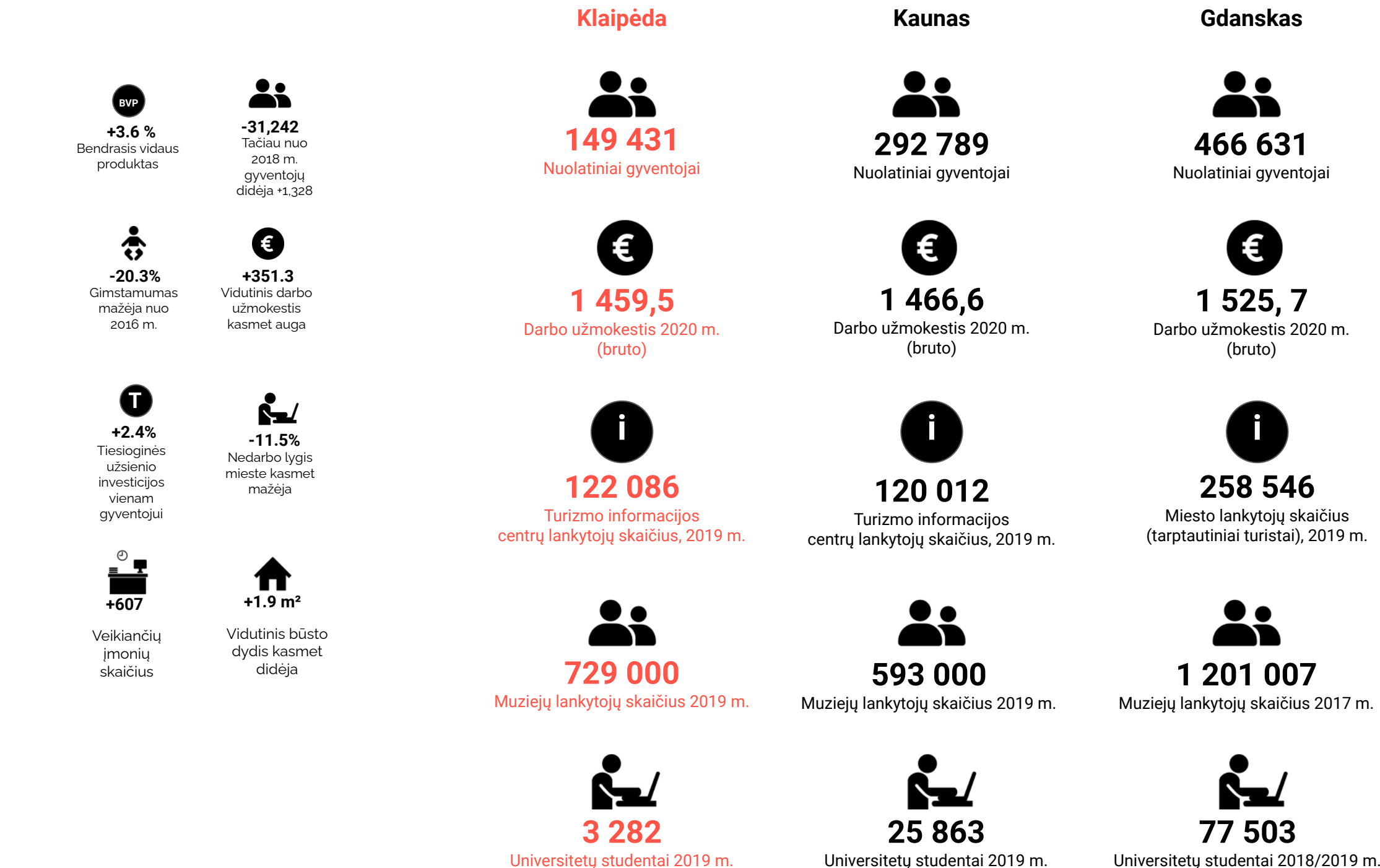

Klaipėdos statistinių rodiklių pokyčiai 2010–2020 m.

Klaipėdos, Kauno ir Gdanskos statistinių rodiklių palyginimas 2019–2020 m.

2.2.2.

Strateginių ir teritorijų planavimo dokumentų apžvalga

Klaipėdos bendrasis planas (2021 m.)

Klaipėdos centrinio pašto kompleksas patenka į „6.16 Senosios elektrinės I“ pagrindinio centro funkcinę zoną. Remiantis ja, funkcinėje zonoje prognozuojamas gyventojų skaičius yra 500, užimamas plotas – 4,9 ha. Remiantis bendrojo plano užstatymo aukščio schema, Klaipėdos centrinio pašto kompleksas yra 6.16 zonoje, kurioje maksimalus aukštingumas yra 25 m. Schemoje pažymėtos naujai kuriamos centrinės miesto dalies **dominantės** yra išsidėsčiusios už senamiesčio ir naujamiesčio ribų.

Centrinio pašto bokštas yra 42 m aukščio, ir išlikusių istorinių objektų kontekste jis kartu su Klaipėdos energijos pastatų komplekso bokštu yra naujamiesčio aukštybinė dominantė. Pažymėtinas planuojamas Didžiojo pilies bokšto atstatymas (aukštis apie 47 m) ir Šv. Jono bažnyčios atstatymas (bokštas apie 80 m) – **istorinių Klaipėdos dominančių** grąžinimas.

Klaipėda 2030: Ekonominės plėtros strategija

Klaipėdos centrinio pašto kompleksas patenka į antrą urbanistinės plėtros intervencinę zoną (2), kurioje pagrindinė intervencijų kryptis numatoma senamiesčio, piliavietės, **centro atgaivinimas**. Šios zonos plėtros prioritetais nurodoma **nenaudojamų patalpų ir pramoninių pastatų konversija**. Strategijoje identifiukuotas patalpų paslaugų centras, **bendradarbystei poreikis**. Kultūros sektoriui aktualiais prioritetais nurodomi kultūros objektų konsolidavimas į išskirtinį pastatą ir menų centro kūrimas. Pažymėtina, kad komplekso teritorija taip pat patenka į zoną, skirtą viešųjų erdvių gerinimo programoms.

Klaipėdos miesto darnaus judumo planas 2030

Gerai pasiekiamą Klaipėdos centrinio pašto kompleksą planuojama dar stipriau įpinti į įvairaus judumo mieste schemas.

Pašto kompleksui svarbioje Liepų gatvėje numatomas **pagrindinis miesto dviračių takas**, jungiantis Klaipėdos rajoną su centrine miesto dalimi. Herkaus Manto gatvėje numatoma greitoji viešojo transporto linija ir greitoji dviračių juosta. Nurodoma jungtis per Danės upę, jungianti naujamiestį ir senamiestį (taip pat matoma Klaipėdos miesto bendrajame plane).



Klaipėdos bendrasis planas (2021).
Pagrindinio brėžinio iškarpa

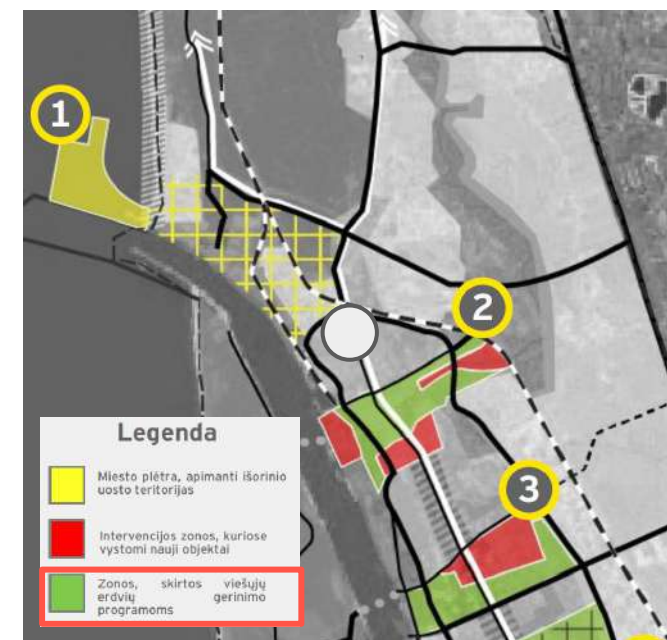

Klaipėda 2030: ekonominės plėtros strategija.
Konceptinė KEPS urbanistinės plėtros programa



Klaipėdos miesto bendrasis planas (2021).
Užstatymo aukščio schema



Klaipėdos miesto darnaus judumo planas 2030 m.
Schema

2.2.3.

Srautai ir pasiekiamumas

Klaipėdos miesto bendrasis planas (2021)

Planuojama viešojo transporto ir dviračių trasų schema nurodo dar lengvesnį susisiekimą miesto centro ribose, įtraukia Klaipėdos centrinio pašto kompleksą į platesnį viešojo transporto tinklą.

Liepų gatvėje egzistuojanti viešojo transporto trasa yra papildoma nauja trasa Danės gatvėje tarp Bastionų g. ir H. Manto g. (3.2.). Ši trasa tęsia Bastionų gatvėje planuojamą **naują tiltą per Danės upę** (3.1.). Pažymėtina, kad nuo traukinių ir autobusų stočių H. Manto g. planuojama nauja viešojo transporto rūšis (NVRT) trasa.

Esamas magistralinių dviračių trasų tinklas išplečiamas trasomis Danės g. ir Bastionų g. tiltu į senamiestį, jungiasi į pagrindinę rekreacinę dviračių trasą palei Danės upę.

Klaipėdos miesto dviračių infrastruktūros plėtros specialusis planas (2015)

Liepų gatvėje planuojama **rajoninė dviračių trasa**, kuri jungiasi į magistralinę trasą H. Manto g. ir trasą ties Klaipėdos skulptūrų parku.

Kaip ir Klaipėdos miesto bendrajame plane, Danės g. numatoma nauja magistralinė dviračių trasa, tačiau Bastionų g. per Danės upę siūloma vietinės reikšmės dviračių trasa. Magistralinė trasa per Danės upę brėžiama Gluosnių skg. tąsoje toliau link Malūno tvenkinių.

Gatvių intensyvumas (Strava global heat map)

Gatvių intensyvumo schema puikiai iliustruoja, kad Liepų gatvė yra **tranzitinė gatvė** – gatvėje yra kelios viešojo transporto stotelės, ji yra labai gerai pasiekama ir intensyviai naudojama pėsčiųjų ir dviratininkų.

Visgi, egzistuoja kokybiškos dviračių takų ir pėsčiųjų takų infrastruktūros trūkumas, kadangi Liepų gatvė perkrauta automobilių stovėjimo vietomis, siauri šaligatviai, intensyvus automobilių eismas piko metu. Dėl šių priežasčių Liepų gatvės pirmieji namų aukštai nėra gyvybingi, o fasadai uždaro charakterio.

Pagrindinės gatvės ir viešos automobilių stovėjimo aikštelės Senamiestyje ir Naujamiestyje

Klaipėdos centrinio pašto kompleksas yra judrioje Liepų gatvėje, teritorija ribojasi su Danės gatve ir Herkaus Manto gatve. Jos visos yra svarbios patekimo į miestą **transporto arterijos**, kuriose susipina lengvųjų automobilių, sunkiojo transporto, lengvųjų judėjimo priemonių ir pėsčiųjų eismas. Šiuo metu Liepų gatvėje yra numatytos automobilių stovėjimo vietos, viešosios stovėjimo aikštelės yra netoli esančioje uosto teritorijoje už Senamiesčio ribos.

Sprendžiant komplekso kiemo įveiklinimo ir Liepų gatvės humanizavimo klausimus svarbu numatyti galimas parkavimo vietas aplink komplekso teritoriją. Priklausomai nuo naujai numatomos Klaipėdos centrinio pašto komplekso funkcijos kinta ir reikalingų stovėjimo vietų skaičius. Galimai įmanomas automobilių stovėjimo vietų multifunkcinis naudojimas kieme skirtingu paros metu.



Klaipėdos bendrasis planas (2021m). Viešojo transporto ir dviračių trasų brėžinys

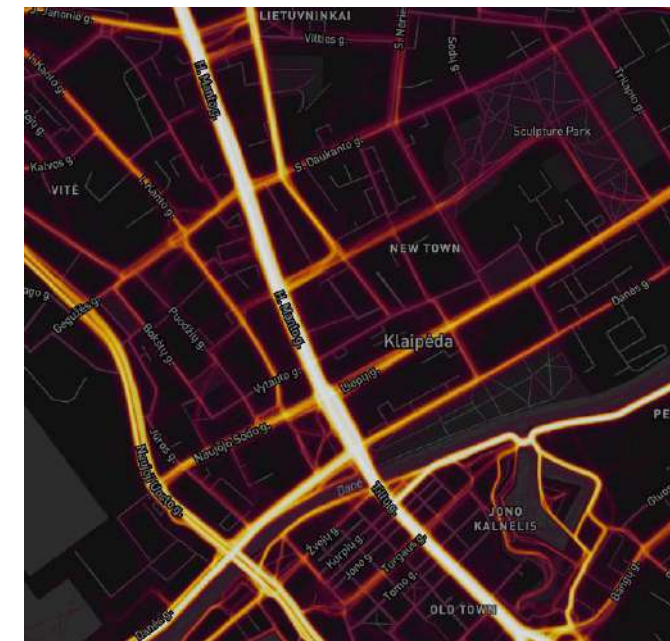

Gatvių intensyvumas (Strava global heat map)



Klaipėdos miesto dviračių infrastruktūros plėtros specialusis planas (2015)



Pagrindinės gatvės ir viešos automobilių stovėjimo aikštelės Senamiestyje ir Naujamiestyje

2.2.4.

Urbanistinis kontekstas

Skirtingas miesto dalių užstatymas

Klaipėdos centrinio pašto kompleksas yra Klaipėdos naujamiesčio ir senamiesčio sandūroje. Analizuojamos teritorijos urbanistinė morfologija ir miestovaizdžiai skirtingais istorijos laikotarpiais vystėsi pagal skirtingus planavimo dokumentus, todėl analizuojamoje Klaipėdos centrinio pašto teritorijoje susiformavo nevienodo pobūdžio ir skirtingų užstatymo tipų zonos (3 pav.).

Skirtingų miesto dalių urbanistinė struktūra:

- **Perimetris naujamiesčio užstatymas šiaurinėje dalyje, kuriai priklauso Klaipėdos centrinio pašto kompleksas;**
- Senamiesčio tankumas pietvakariuose;
- Industriniai kompleksai rytuose;
- Laisvo planavimo objektai pietuose;
- Sodybinis užstatymas pietryčiuose.

Viešos funkcijos pastatai ir viešosios erdvės

Liepų gatvės naujamiesčio atkarpoje, kuri yra gretima Klaipėdos centrinio pašto kompleksui, šiuo metu yra du veikiantys muziejai (Laikrodžių muziejus ir P. Domšaičio muziejus) ir keli viešosios funkcijos pastatai (Klaipėdos miesto savivaldybės administracija, Klaipėdos apskrities VMI, Klaipėdos visuomenės sveikatos centras).

Beveik visos pagrindinės viešosios įstaigos yra susikcentravusios centrinėje miesto dalyje. Viešų erdvių tinklas yra gretimas viešosios funkcijos pastatams, tačiau **Klaipėdos centrinio pašto kompleksas yra uždaro charakterio, jo kiemai yra uždari ir naudojami automobilių privažiavimams.**

Galimybė atverti tiek komplekso kiemą Liepų gatvėje, tiek vidinį kiemą sukurtų naują viešą Klaipėdos erdvę, kurios kaimynystėje yra kultūros ir kitų viešosios paskirties objektų.

Gamtinė miesto aplinka

Esamas fragmentiškas pagrindinių Klaipėdos viešųjų ir žaliųjų erdvių tinklas turi potencialo būti sujungtas į bendramiestinę žaliają sistemą. Klaipėdos centrinio pašto kompleksas, nors ir nepatenka į viešųjų ir žaliųjų erdvių tinklą, Klaipėdos m. gamtinį karkasą, tačiau yra greta vystomo Danės upės žaliųjų erdvių tinklo, Klaipėdos skulptūrų parko.

Teritorija turi potencialo tapti svarbia **Klaipėdos viešųjų erdvių tinklo dalimi**. Pirmiausia, kompleksui svarbios Liepų gatvės želdiniai kuria žaliąjį ryšį iki K. Donelaičio parko ir Klaipėdos skulptūrų parko. Taip pat komplekso kiemai gali tapti viešąja žalia erdve visiems.

Kultūros paveldo tvarkymo ir apsaugos brėžinys (Klaipėdos miesto bendrasis planas 2021)

Klaipėdos miesto bendrasis planas nurodo, kad Klaipėdos centrinio pašto kompleksas patenka į saugotinas kultūros vietas: Klaipėdos senojo miesto vieta su priemiesčiais (u. k. 27077) ir Klaipėdos miesto istorinė dalis, vad. Naujamiesčiu (u. k. 22012).

Klaipėdos pašto stoties statinių kompleksas (24819) yra nekilnojamojo kultūros paveldo objektas. Jis priskiriamas prie **valstybės saugomų statinių kompleksų** ir yra **nacionalinio** reikšmingumo lygmens. Viso Klaipėdoje yra 9 nacionalinio reikšmingumo kultūros paveldo objektai.



Skirtingas miesto dalių užstatymas (autorių iliustracija)



Gamtinė aplinka ir svarbiausios žaliosios jungtys (autorių iliustracija)

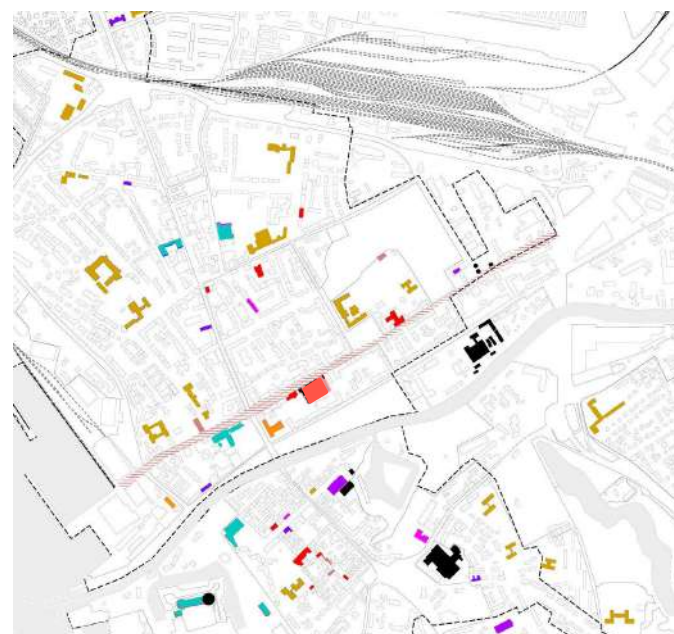

Viešos erdvės ir viešosios funkcijos pastatai Senamiestyje ir Naujamiestyje (autorių iliustracija)



Kultūros paveldo tvarkymo ir apsaugos brėžinys (Klaipėdos miesto bendrasis planas 2021)

2.2.5.

Komplekso ryšys su aplinka

Esama situacija

Klaipėdos centrinis paštas ribojasi su Liepų gatve, Laikrodžių muziejumi. Gretutinėje teritorijoje pėsčiomis pasiekiamas Danės skveras ir upė. Kieme dominuoja kietos dangos ir automobilių stovėjimo aikštelės.

Liepų gatvėje, pašto kiemo aplinkinėje teritorijoje vyrauja ganėtinai skurdi gamtinė aplinka, dominuoja automobilių stovėjimo aikštelės. Pagrindinis įėjimas nekuria reprezentacinio įvaizdžio.

Liepų gatvė ir pašto prieigos. Pastatų fasadai uždari, nėra atvirų pirmų aukštų, veikia vos kelios kavinės / restoranai. Gatvėje vyrauja judrus eismas. Gatvė iki šiol tarnauja kaip istorinė arterija patenkant į Klaipėdos centrinę dalį ir senamiestį. Viešojo transporto tinklas patenkinamos būklės.

Danės gatvė, pasiekama per gyvenamųjų namų kiemą, yra pietiniai patekimo į komplekso teritoriją vartai, kurie kažkada buvo naudojami patekimui į garažus. Danės skveras šiuo metu yra tvarkomas.

Laikrodžių muziejaus kiemas ir pašto komplekso teritorija atskirta siena, kuri gali būti iš dalies atverta. **Kariljonas** valdomas Klaipėdos koncertų salės.

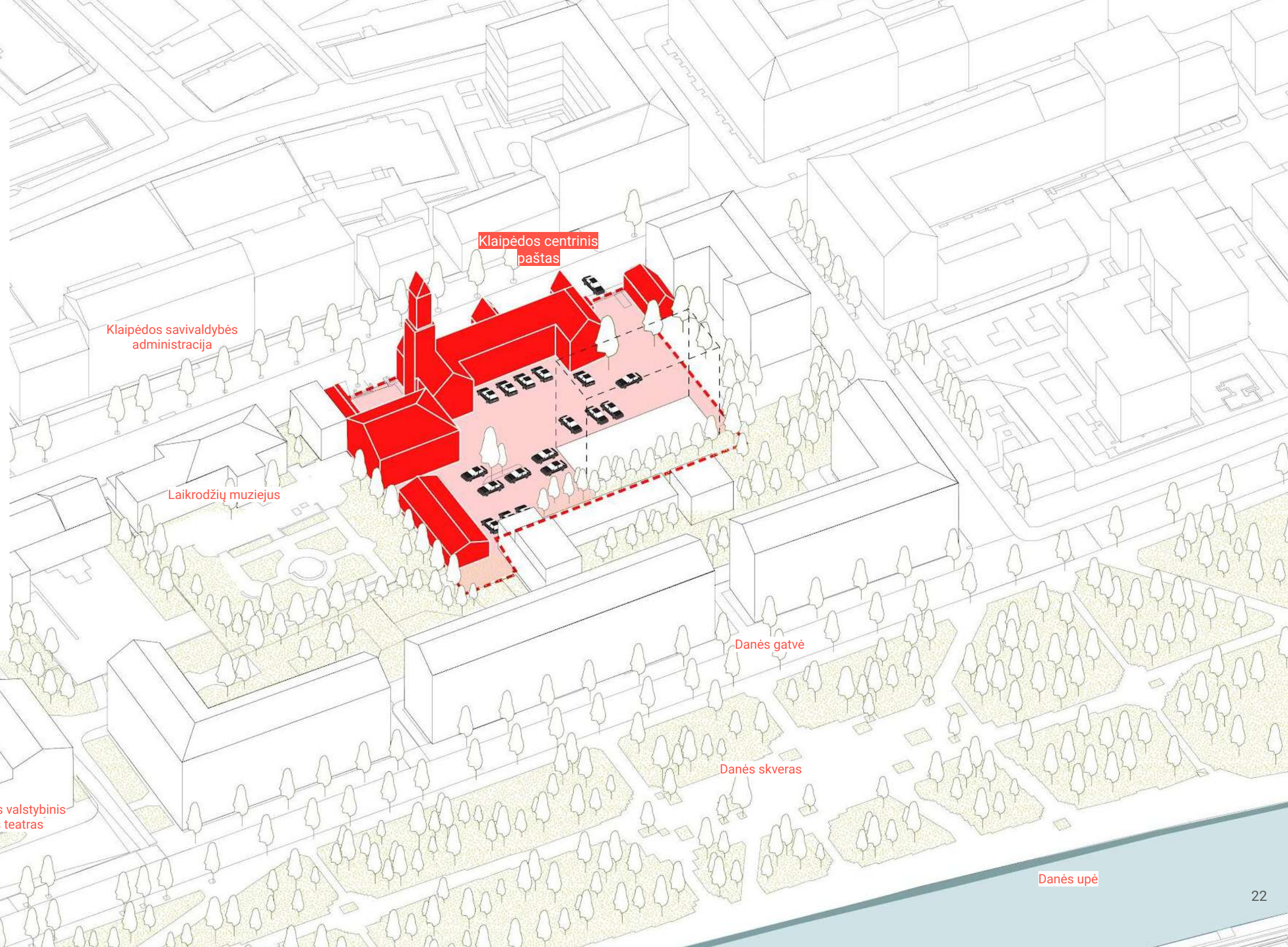

Danės upė

2.2.5.

Komplekso ryšys su aplinka

Liepų gatvės išklotinė tarp H. Manto g. ir J. Karoso g.:
Problematika

- Pagrindinė esama pastatų funkcija gatvės išklotinėje yra gyvenamoji, pirmieji aukštai yra administracinio tipo, kelios maitinimo įstaigos, komercinės paskirties patalpos. Liepų gatvėje trūksta daugiafunkciškumo (pirmieji pastatų aukštai yra uždaro charakterio, funkciškai neaktyvūs).
- Dauguma gatvėje veikiančių įstaigų užsidaro nuo 17 – 18 val.
- Gatvės šonuose dominuoja automobilių stovėjimo vietos.
- Visi vidiniai kiemai, į kuriuos yra patekimai iš Liepų g., yra uždari (pvz., Laikrodžių muziejaus kiemas).
- Liepų gatvė yra pakankamai judri ir triukšminga tik darbo dienomis.

Liepų gatvės išklotinė tarp H. Manto g. ir J. Karoso g.:
Gatvės humanizavimo scenarijai

- Minimalus Liepų gatvės įveiklinimo scenarijus (1 pav.) siūlo keisti tik šaligatvio plotį komplekso pusėje paaukojus automobilių stovėjimo vietas. Visa kita lieka, kaip yra.
- Maksimalus Liepų gatvės įveiklinimo scenarijus (2 pav.) numato pagrindinį miesto dviračių taką, jungiantį Klaipėdos rajoną su centrine miesto dalimi (šaltinis *Klaipėdos miesto darnaus judumo planu 2030*). Įrengiant suplanuotą dviračių taką, tuo pačiu atsiranda galimybė humanizuoti Liepų gatvę keičiant jos profilį.

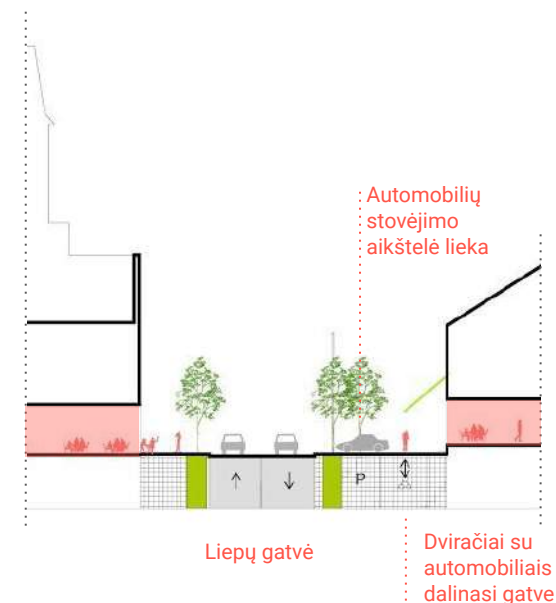

1. Liepų gatvės ir centrinio pašto prieigų pjūvis
Minimalus scenarijus

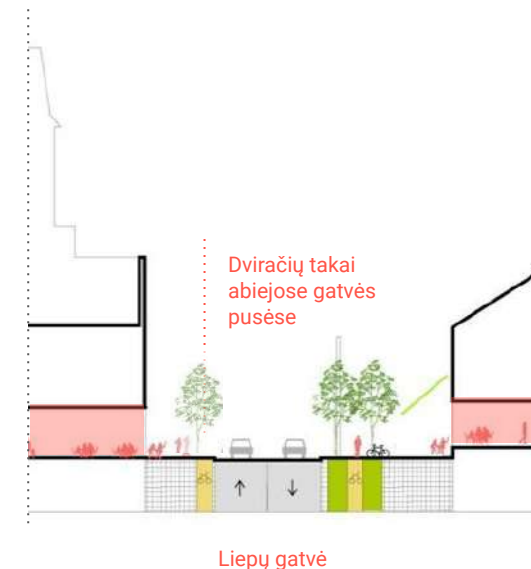

2. Liepų gatvės ir centrinio pašto prieigų pjūvis
Maksimalus scenarijus

Liepų gatvės tarp H. Manto ir J. Karoso gatvių išklotinės



2.2.5.

Komplekso ryšys su aplinka

Klaipėdos centrinio pašto komplekso ryšys su Liepų gatve

Pabrėžtinai **reprezentacinės erdvės** trūkumas prieš pagrindinį Klaipėdos centrinio pašto pastato įėjimą. Galimybė atsisakyti automobilių stovėjimo aikštelių Liepų gatvėje priešais kompleksą ir jo kieme pagerintų komplekso įvaizdį. Gerosios praktikos pavyzdžiai demonstruoja, kad pėsčiųjų ir lengvųjų transporto priemonių pirmenybės teikimas mieste gatvei suteikia gyvumo ir saugumo.

Vaizdas į Liepų gatvę



Gerosios praktikos pavyzdys. Fishergate, Preston (Didžioji Britanija), 2020 m.



Komplekso **kiemo humanizavimo** klausimas gali būti išspręstas dalinai ar visiškai tik iškelus dalį ar visas automobilių stovėjimo vietas. Tik tuomet atsivertų galimybės kiemą pritaikyti viešoms ir komercinėms veikloms, paliekant galimybę pirmiesiems pastatų aukštams išsiplėsti į lauko erdves ir aktyvuoti Liepų gatvę.

Komplekso kiemas. Dvi automobilių stovėjimo aikštelės: AB Telia Lietuva aikštelė ir automobilių stovėjimo aikštelė pašto komplekso pusėje.



Vaizdas iš kiemo į Liepų gatvę.

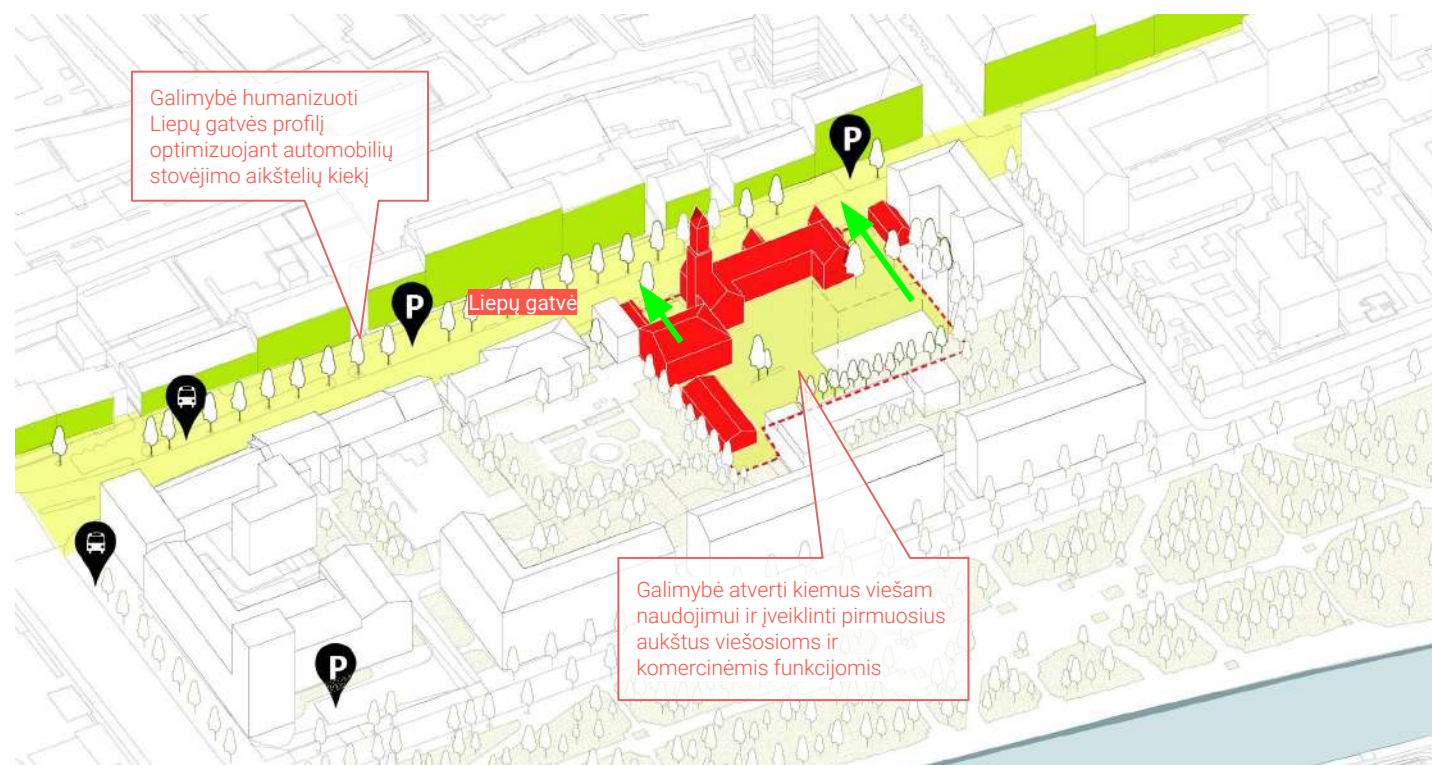

Centrinio pašto komplekso ir Liepų gatvės pjūvis. Esama situacija



Centrinio pašto komplekso ir Liepų gatvės pjūvis. Galimas scenarijus

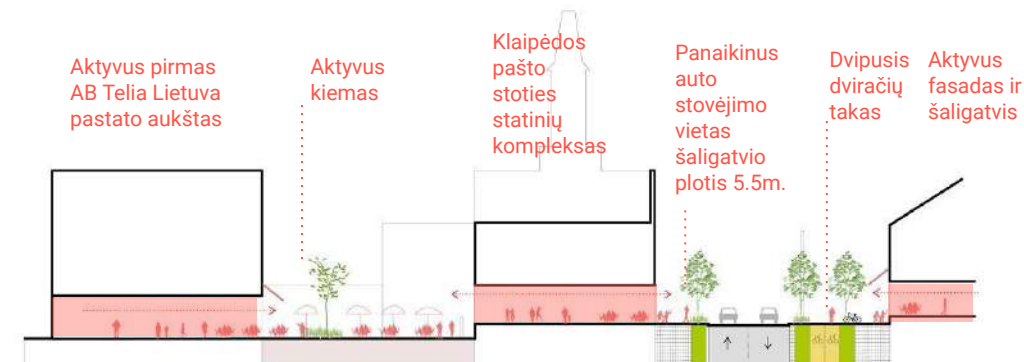

2.2.5.

Komplekso ryšys su aplinka

Klaipėdos centrinio pašto komplekso ryšys su Danės gatve ir Danės upė

Galinių komplekso sklypo **vartų atvėrimas** sukuria galimybę sujungti komplekso kiemus su esamų kiemų takų sistema. Tokiu būdu būtų formuojamas praėjimas iš Liepų gatvės per komplekso kiemą ir gyvenamųjų namų kiemų iki Danės gatvės, dar toliau – iki Danės upės. Praėjimas gali būti lokalaus pobūdžio, tačiau skirtas tiek vietos gyventojams, tiek komplekso lankytojams.

Reorganizuojant viešųjų erdvių tinklą ir kuriant naujus komplekso ryšius tarp kiemų, atsiranda galimybė įtraukti ir gyvenamąjį pastatą istoriškai priklausiusį Klaipėdos centrinio pašto statinių kompleksui, net jei ir pastato savininkai privatūs asmenys.

Vaizdas į buvusį komplekso pastatą vidiniame gyvenamųjų namų kieme.



Praėjimas iki Danės gatvės ir upės yra tarp garažų ir komplekso mažojo statinio, dabar praėjimas uždarytas vartais.

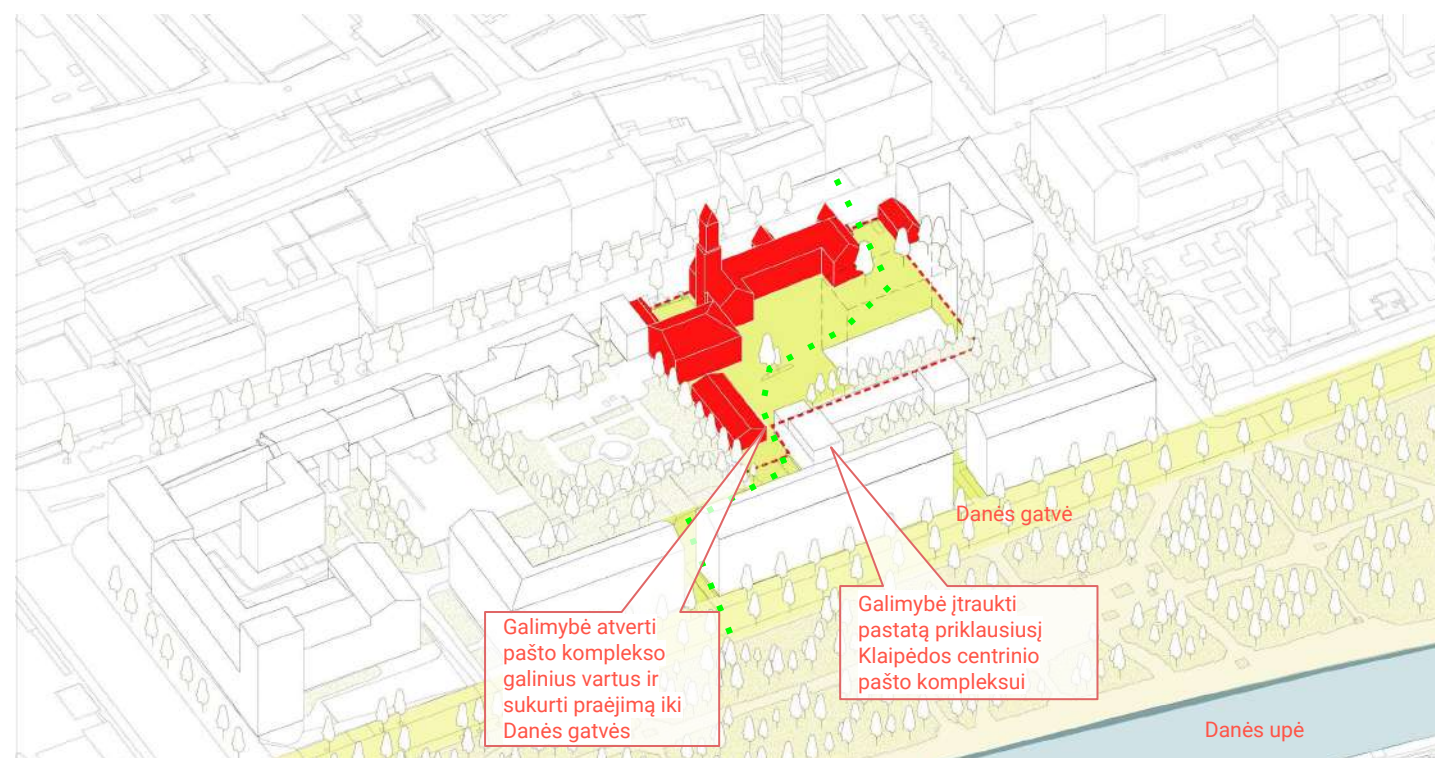

Potencialus ryšys su J. Karoso gatve

Žalios jungties sukūrimas šalia esamo AB Telia Lietuva administracinio pastato gali potencialiai sujungti teritoriją per gyvenamojo namo kiemą su J. Karoso gatve. Norint tai įgyvendinti taip pat reikia atverti komplekso teritoriją juosiančią sieną, įveikti aukščių skirtumą.

Takas galėtų humanizuoti AB Telia Lietuva pastato prieigas jas įtraukiant į **kiemų takų sistemą**. Taip šio tako tąsa galėtų būti perėjimas per komplekso kiemą iki jame esančių galimai įveikintų garažų ir iki Laikrodžių muziejaus kiemo.

Vaizdas iš J. Karoso gatvės į AB Telia Lietuva pastatą komplekso kieme.



Vaizdas iš komplekso kiemo. Erdvė tarp AB Telia Lietuva pastato ir komplekso tvoros formuoja jaukų žaliąjį taką.



2.2.5.

Komplekso ryšys su aplinka

Galimybė atkurti istoriškai egzistavusius ryšius su Danės upe

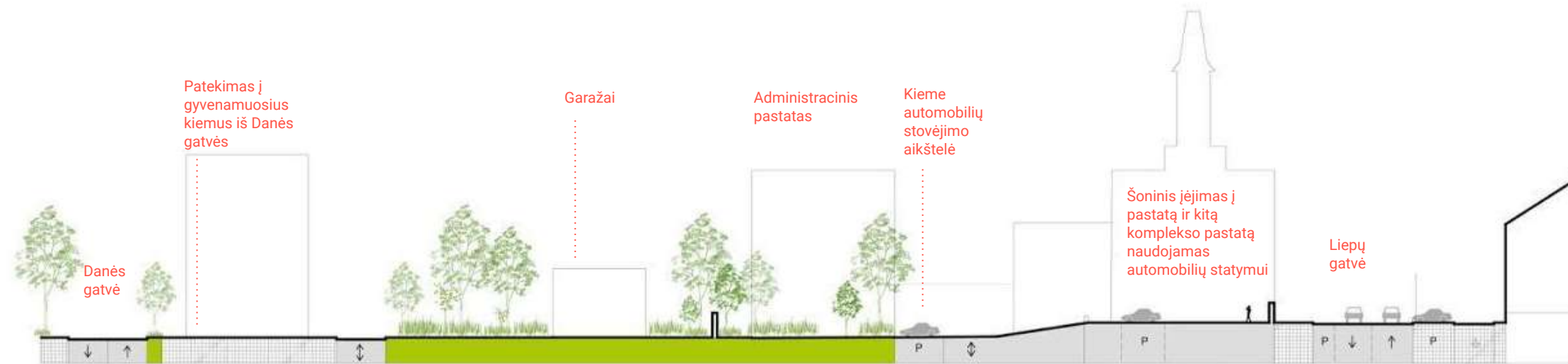

Pašto kompleksas tarp Liepų gatvės ir Danės gatvės
Esama situacija



Pašto kompleksas tarp Liepų gatvės ir Danės gatvės
Galimas scenarijus

2.2.5.

Komplekso ryšys su aplinka

Potencialus ryšys su Laikrodžių muziejaus kiemu

Galimybė atverti šoninę sieną, besiribojančią su Laikrodžių muziejaus kiemu. Atvėrimas įmanomas tik vizualus, nes pati siena yra saugoma Kultūros paveldo departamento ir yra pripažinta architektūros vertybe.

Egzistuoja galimybė sujungti Klaipėdos centrinio pašto komplekso kiemą su Laikrodžių muziejaus kiemu viešų renginių metu, bendrų parodų metu.

Šiuo metu **Laikrodžių muziejaus kiemas yra naudojamas kariljono koncertams klausyti**, tad funkcinis ryšys tarp dviejų pastatų ir kiemų jau egzistuoja.

Vaizdas iš Laikrodžių muziejaus kiemo į kariljoną.



Vaizdas į Laikrodžių muziejaus kiemą



Potencialus ryšys atverti kiemus iki Muzikinio teatro kiemo

Galimybė pratęsti kiemų jungtį iki Klaipėdos valstybinio muzikinio teatro kiemo, kuris šiuo metu yra uždaras. Kiekvienas kiemas turi savo charakterį, visi jie yra atviri ir judėjimas iš vieno į kitą galimas jau dabar. Tik Laikrodžių muziejaus kiemas ir centrinio pašto komplekso kiemas yra uždari. Atvėrus juos galimas bendras žalias kiemas esančiame Naujamiesčio bloke, kuriame persipina privačios, bendros ir viešos erdvės. Esama kiemų situacija yra gan gera – daug želdinių, žalių plotų, privažiavimai ir automobilių stovėjimo vietos neužima daug kiemo ploto. Viešosioms erdvėms trūksta lauko baldų, bendrų laisvalaikio zonų. Apjungus kiemus galima sukurti viešų takų sistemą ir sujungti viešųjų funkcijų pastatus – Klaipėdos valstybinis muzikinis teatras, Laikrodžių muziejų ir Klaipėdos centrinio pašto kompleksą su kariljonu.

Klaipėdos valstybinio muzikinio teatro kiemas. Šiuo metu vyksta muzikinio teatro modernizavimas



Vaizdas iš paukščio skrydžio, Klaipėdos miestas



2.2.5.

Komplekso ryšys su aplinka

Potencialas – nenutrūkstantis žaliųjų ir viešųjų erdvių tinklas

Įveikinant Klaipėdos pašto kompleksą, atsiranda potencialas prisidėti prie Liepų gatvės humanizavimo, atveriant pirmuosius pastatų aukštus viešosioms funkcijoms ir atveriant kiemus. Taip sukuriama galimybė kurti viešą, atvirą visiems ir gyvą Klaipėdos naujamiesčio kiemų sistemą ir pašto kiemą įtraukti į bendrą miesto viešųjų erdvių tinklą.

Galima jungtis tiek su kaimyniniu Laikrodžių muziejumi ir gretimu Klaipėdos valstybiniu muzikiniu teatru, tiek su Liepų gatvėje esančia P. Domšaičio galerija ir Skulptūrų parku turi potencialo formuoti Liepų gatvės kaip kultūrinės ašies klasterį.



2.2.6. Sklypo analizė

Užstatymo raida

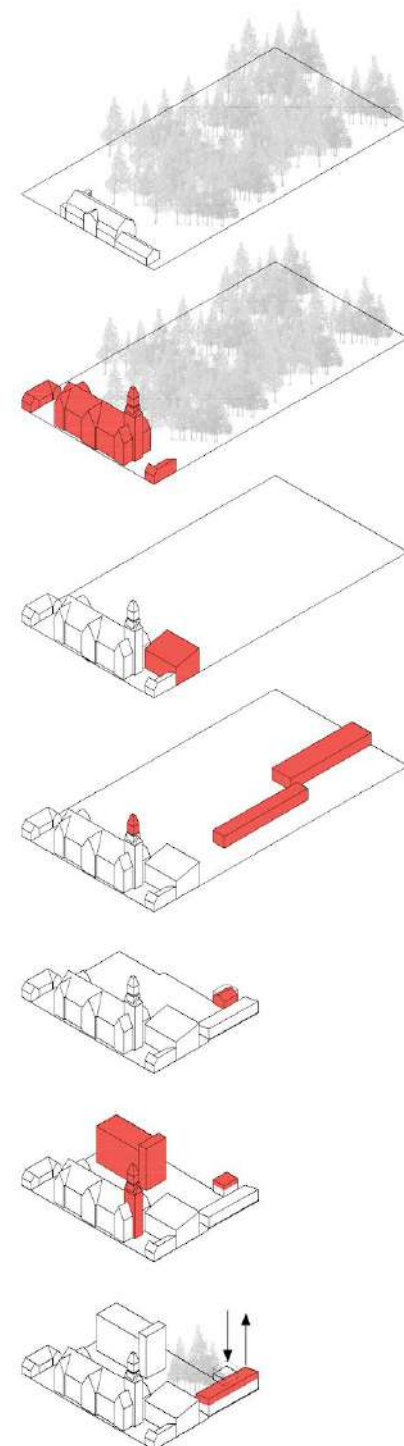
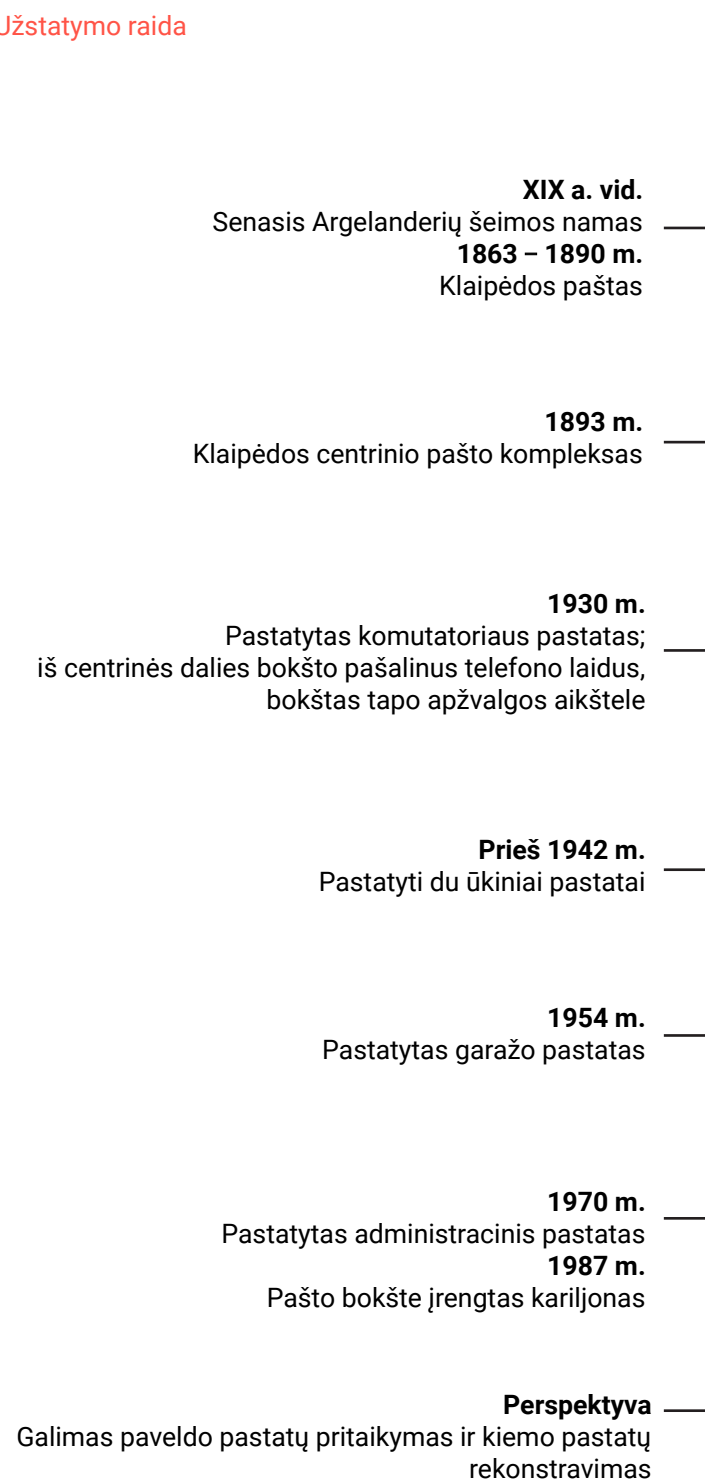

Raida

Klaipėdos senojo pašto sklypas ir jo statiniai nuo seno yra neatsiejama centrinės Liepų gatvės dalis. Pradžioje sklypas driekėsi link Danės upės su jame vešėjusiu sodu. XIX a. pabaigoje sklype iškilo Klaipėdos senojo pašto komplekso statiniai. Vėliau, keičiantis komunikacijos technologijoms ir didėjant pačiam miestui, atsirado papildomi komutatoriaus pastatai ir ūkiniai kiemo statiniai. Po Antrojo pasaulinio karo sklypas buvo padalintas į dvi dalis. Pietinėje dalyje prie naujai nutiestos Danės gatvės pastatyti stalininės architektūros daugiabučiai. Plečiantis telekomunikacijų poreikiui mieste 1970 m. kieme pastatytas tuometinės ryšių kontoros reikmėms skirtas administracinis pastatas (dab. AB Telia Lietuva). 1987 m. bokšte įrengtas 48 varpų muzikos instrumentas – kariljonas.

Iki XX a. vid.

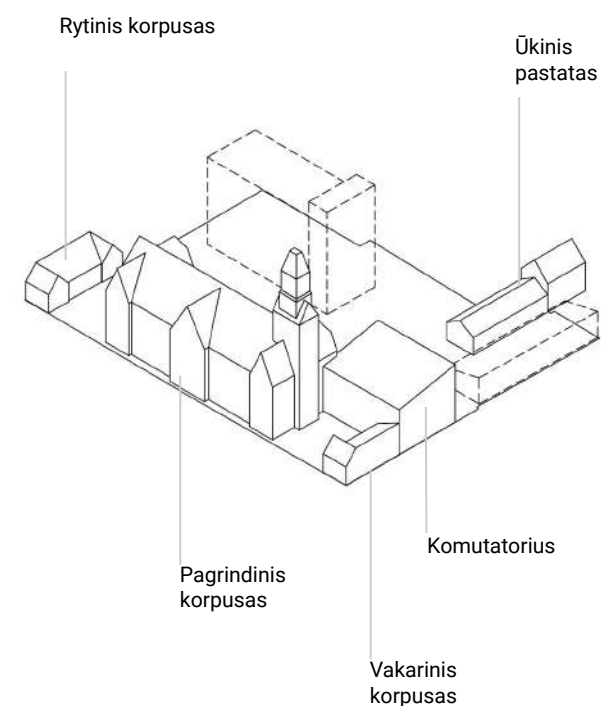

Šiandien

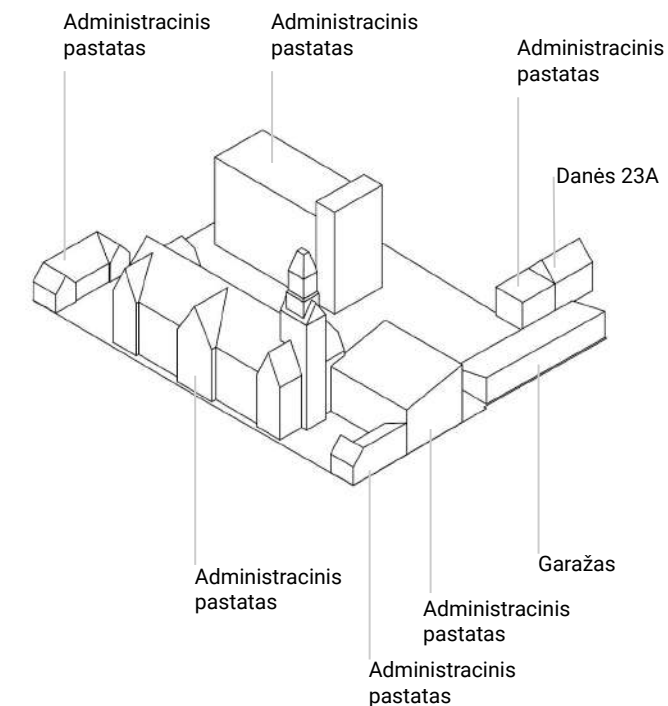

Statinių pavadinimai

Senojo pašto komplekso pastatai laiko tėkmėje pakeitė savo pavadinimus tiek dėl nebeaktualių senųjų funkcijų, tiek dėl šiuolaikinių statybos techninių reglamentų.

Rekomenduojama viešojoje komunikacijoje apie šį istorinį kompleksą atgaivinti ir naudoti senuosius statinių pavadinimus, prieš tai atlikus papildomus istorinius tyrimus bei diskusiją tarp paveldo ir istorijos specialistų. Dalies specialistų nuomone, šiuo metu Kultūros vertybių registre užfiksuoti pavadinimai galimai klaidinantys arba neatitinkantys istorinių pastatų funkcijų.

Dėl šių priežasčių galimybių studijoje vartojami pavadinimai – pagrindinis korpusas, vakarinis ir rytinis korpusai, komutatorius.

2.2.6.

Sklypo analizė

Rodikliai

Adresas: Klaipėdos m., Liepų g. 16

Sklypo plotas: 5 127 m²

Statinių skaičius: 7

Užstatymo plotas: 2 136 m²

Bendras plotas: 4 981,71 m²

Užstatymo tankumas: 0,42

Užstatymo intensyvumas: 097

Sklypo dalis A – AB Lietuvos paštas

Bendras plotas: 3 313,71 m²

Užstatymo plotas: 1 673 m²

I = 2 103,76 m²

m²

II + III = 769,48 m²

I = 766 m²

IV = 103,88 m²

II + III = 409 m²

V = 256,04 m²

IV = 121 m²

VI = 80,55 m²

V = 315 m²

VI = 62 m²

Sklypo dalis C – AB Telia Lietuva

Bendras plotas: 1 668 m²

Užstatymo plotas: 463 m²

VII = 1 668 m²

VII = 463 m²

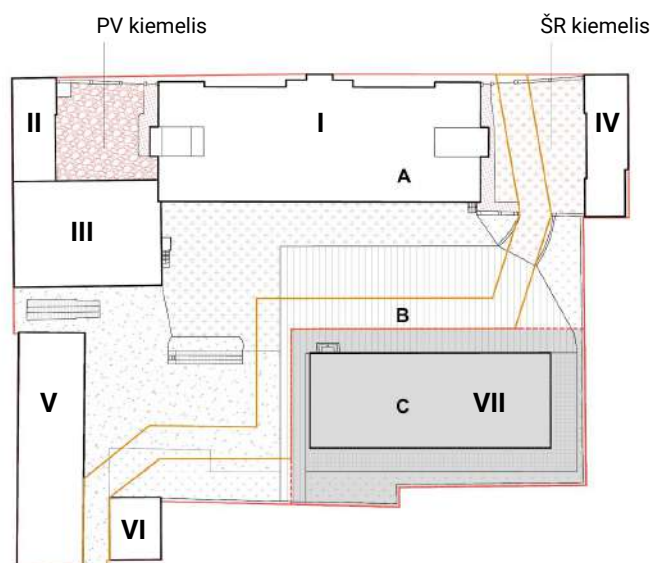

Esama situacija

Šiuo metu sklype yra 7 statiniai, 6 iš jų priklauso AB Lietuvos paštas, 1 AB Telia Lietuva. Atitinkamai sklypas padalintas į tris naudojimo dalis – dvi su atskirais savininkais ir bendro naudojimo servitutu. Sklype vyrauja kietosios dangos – saugomos tašytų akmenų dangos kiemeliuose palei Liepų gatvę ir asfaltas vidiniame kieme. Palei įvažiavimą auga du saugomi vertingi medžiai, palei pietinę sklypo ribą yra nedideli žaliosios dangos plotai.

Sutartiniai žymėjimai:

- Sklypo riba
- Servitutas
- - - - - AB Telia Lietuva sklypo dalis

Dangų eksplikacija ir plotai:

AB Lietuvos paštas sklypo dalyje (A):

	Tašyto lauko akmenų grindinio tipas	~170 m ²
	Tašyto lauko akmenų grindinio tipas (po asfaltu)	~160 m ²
	Šlifuoti akmenų trinkelėlių mozaika	~55 m ²
	Seno asfalto danga	~910 m ²
	Naujo asfalto danga	~275 m ²
	Žalieji plotai / Gruntas	~205 m ²
	Automobilių rampos	~47 m ²

Servituto sklypo dalyje (B):

	Tašyto lauko akmenų grindinio tipas (po asfaltu)	~110 m ²
	Seno asfalto danga	~195 m ²
	Naujo asfalto danga	~202 m ²
	Žalieji plotai / Gruntas	~38 m ²

AB Telia Lietuva sklypo dalyje (C):

	Trinkelėlių danga	~190 m ²
	Naujo asfalto danga	~175 m ²
	Žalieji plotai / Gruntas	~115 m ²

Įvažiavimai

Pagrindinis įvažiavimas į sklypą yra iš Liepų gatvės per saugomą šiaurės rytų kiemelį. Pagalbinis įvažiavimas iš Danės gatvės pusės – per esamus privažiavimus pagal detaliojo plano sprendinius.

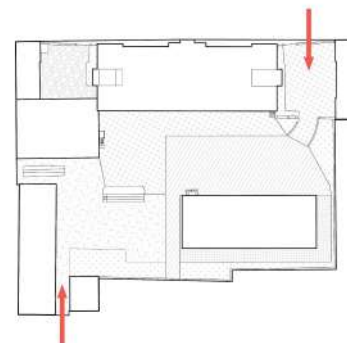

Įvažiavimai:

- iš Liepų g.
- iš Danės g. (servitutu pagal DP)

Žemės naudojimas

Sklypas padalintas į tris naudojimo dalis – AB Lietuvos pašto (I) ir AB Telia Lietuva dalis (II) bei servitutą, skirtą pėsčiųjų judėjimui ir patekimui į AB Telia Lietuva sklypo dalį.

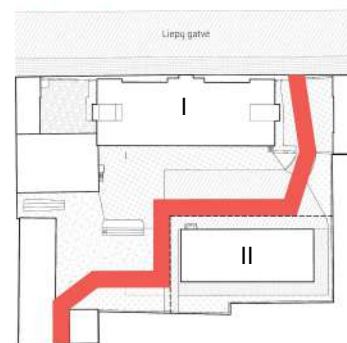

Žemės naudojimo paskirtis:

- Servitutas
- I AB Lietuvos paštas nuosavybė
- II AB Telia Lietuva nuosavybė

Pėsčiųjų judėjimas

Esami pateikimai į sklypą yra iš Liepų gatvės per šiaurės rytų ir pietvakarių kiemelius. Galimi kiti pateikimai iš Danės gatvės pietuose, iš laikrodžių muziejaus vakaruose ir J. Karoso gatvės rytuose.

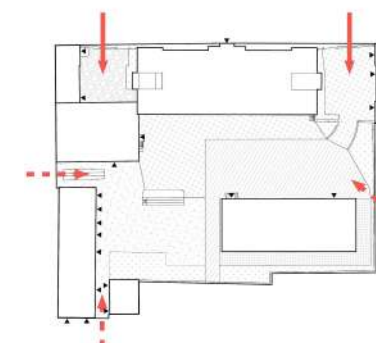

Įėjimai į teritoriją:

- iš Liepų g. į vidinį kiemą
- iš Liepų g. į ŠV kiemelį
- galimai iš Danės g.
- galimai iš Laikrodžių muziejaus kiemo

Įėjimai į pastatus

Automobilių stovėjimas

Automobiliai statomi tiek palei Liepų gatvę, tiek sklype. Liepų gatvės stovėjimo vietos chaotiškos, užima per daug šaligatvio prie svarbaus pastato. Kiemo šiaurinėje dalyje automobilių statymas tvarkingas, o pietinėje dalyje – chaotiškas.

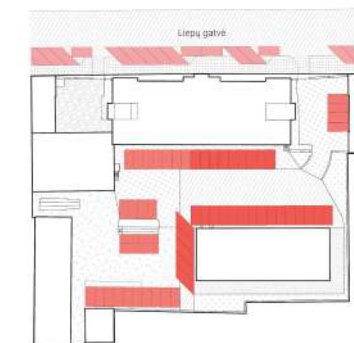

Automobilių stovėjimo vietos:

- AB Telia Lietuva automobilių stovėjimo vietos (29 vnt.)
- Neoficialios automobilių stovėjimo vietos (30 vnt.)
- Liepų g. automobilių stovėjimo vietos

2.2.6.

Sklypo analizė

Detaliojo plano sprendiniai

Komplekso adresas: Klaipėdos miesto sav., Klaipėdos m., Liepų g. 16.

Savininkai ar naudotojai: valstybinė įmonė Lietuvos paštas ir akcinė bendrovė Lietuvos telekomas.

Planuojamos teritorijos naudojimo reglamentai:

Žemės naudojimo paskirtis: komercinės paskirties objektams eksploatuoti 409.

Teritorijos naudojimo pobūdis: Klaipėdos m. centrinio pašto pastatas su pagalbiniais statiniais ir AB Lietuvos telekomo tranzito mazgo ir perdavimo sistemų pastatas.

Architektūriniai-urbanistiniai apribojimai, numatomi darbai: centriniai pašto rūmai, Liepų gatvės tvora ir šoniniai priestatai restauruojami. Buv. komutatoriaus pastato fasadai taip pat restauruojami. Kieme esantys pagalbiniai statiniai (garažai ir nedidelis ūkinis pastatas šalia) rekonstruojami. Galima reglamentuota nauja statyba esamų garažų vietoje, numatant stogo nuolydį – tik į savo sklypą. 4 aukštų AB Telia Lietuva pastato fasadai tinkuojami ir dažomi. Įvažiavimas į sklypą iš Liepų gatvės, kiti vartai yra sklypo gale.

Želdinių apsauga: saugotinos sklypo viduryje augančios 2 senos liepos ir prie įvažiavimo į sklypo gilumą augantys uosiai.

Sklypo tvarkymo režimas: restauravimo.

Sklypo naudojimo režimas: riboto naudojimo.

Nekilnojamosios kultūros vertybės U16 (Klaipėdos m. istorinė dalis) planuojamos teritorijos apsaugos reglamentas:

Teritorijai: senųjų vidinių kiemelių dangų restauravimas, likusiai teritorijai – remonto ir pritaikymo darbai, galima reglamentuota nauja statyba esamų garažų vietoje.

Statiniams: pastatams, esantiems kultūros vertybių registre ar turintiems kultūrinės vertės požymių – restauravimo darbai. Pagalbiniais statiniams ir AB Telia Lietuva pastatui – remonto ir pritaikymo darbai.

Želdiniams: sklype augančių vertingų medžių priežiūra.

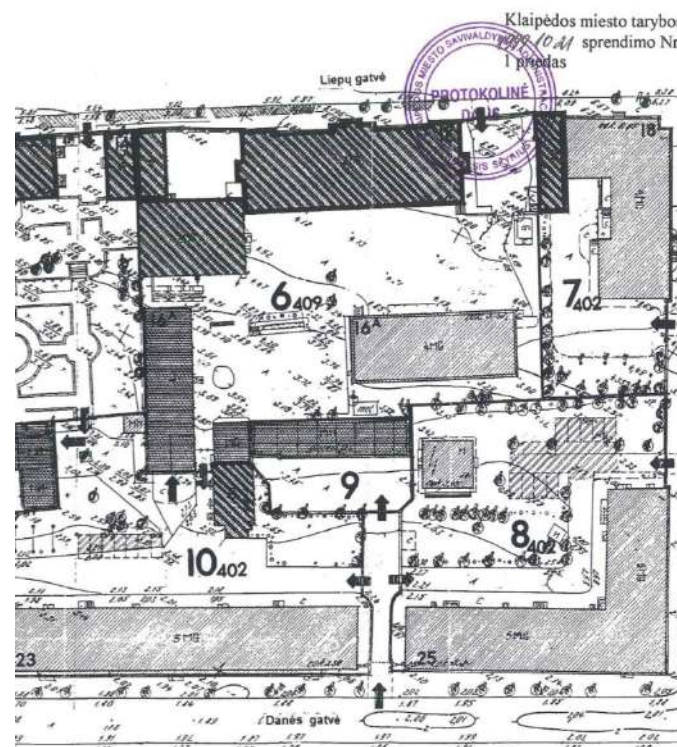

Detaliojo plano galimybės

Rodikliai:

Esamas užstatymo tankis: 0,42 – 2 136 kv. m;

Galimas užstatymo tankis: 0,42 – 2 153 kv. m (+17 kv. m).

Aukštingumas:

- senųjų pastatų – esamas;
- rekonstruotinių garažų – iki 2-jų aukštų, su stogo nuolydžiu į kiemo pusę;
- nedidelio ūkinio pastato – 1 aukštas, papildomai galima įrengti patalpas pastogėje.

Pastatų atitiktis teritorijų planavimo dokumentams

Paskirtis pagal Valstybinės žemės nuomos sutartį:

Sklypo paskirtis: visuomeninė.

Reikalavimas pastatų projektavimui: pagal Detaliojo plano reikalavimus.

Paskirtys pagal Nekilnojamojo turto registrą:

Pastatų paskirtis: visuomeninė / garažų;

Sklypo paskirtis: visuomeninė / komercinė.

Paskirtis pagal Detalų planą: komercinė.

Esamo bendrojo plano sprendiniai: žemės naudojimo būdas: visuomeninė (V).

Rengiamo bendrojo plano sprendiniai:

Žemės naudojimo būdai: daugiabučių gyvenamųjų pastatų ir bendrabučių teritorijos (G2), visuomeninė paskirties (V), komercinės paskirties objektų (K), bendro naudojimo (B), susisiekimo ir inžinerinių tinklų koridorių teritorijos (I2), atskirųjų želdynų (E) teritorijos Kultūros paveldo objektų sklypai (C2).

Rekomendacijos Detaliajam planui

Patvirtinus naują Klaipėdos miesto bendrąjį planą rekomenduojama koreguoti esamą Detalų planą bei numatyti sklype visuomeninės paskirties teritorijos (V) ir komercinės paskirties objektų (K) žemės naudojimo būdus, jei tai neprieštaruja Valstybinės žemės nuomos sutarčiai.

Pagal „Pagrindinės žemės naudojimo paskirties žemės sklypų naudojimo būdų turinio, žemės sklypų naudojimo pobūdžių sąrašą ir jų turinį“ visuomeninės paskirties teritorijose gali veikti valstybės lėšomis išlaikomų įstaigų administraciniai pastatai ir vykdomos jų funkcijos.

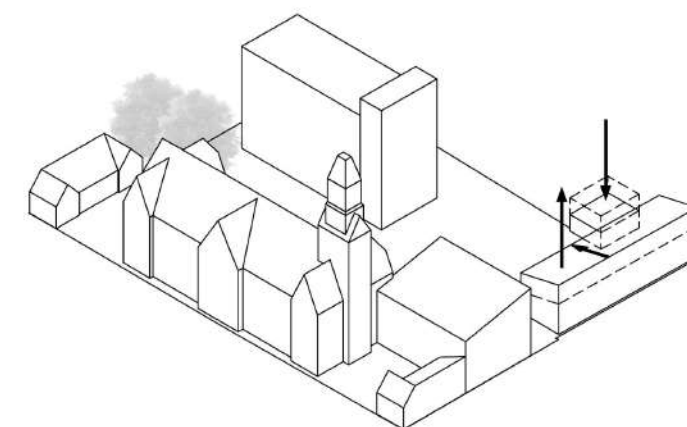

Architektūrinė objekto analizė parengta įvertinus įvairius šaltinius: istorinius pastato tyrimus, nuosavybės, kadastro ir galiojančiais teritorijų planavimo dokumentus.

Klaipėdos centrinio pašto komplekso pastatai ir jų aplinka buvo apžiūrėti natūroje, atliktos fasadų, vidaus erdvių ir įvairių architektūrinių elementų fotofiksacijos. Taip pat vertinant pastatų būklę remtasi Kultūros infrastruktūros centro pirminio būkės vertinimo išvadomis.

Pastato vidaus erdvių pritaikymo galimybės vertintos remiantis turimais fragmentiškų ir ribotų architektūrinių tyrimų duomenimis. Prieš atliekant tolesnius projektavimo darbus rekomenduojama atlikti detalius komplekso pastatų architektūrinius, konstrukcinius tyrimus, siekiant įvertinti jų pritaikymo galimybes.

2.3. Objekto architektūrinė analizė



2.3.1.

Esama būklė (konstrukcijos, inžinerinės sistemos ir pan.)

Pastatų esama būklė

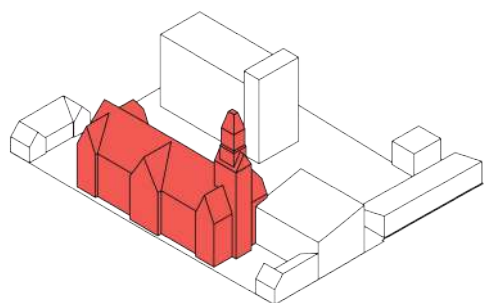

**Pagrindinis korpusas –
Klaipėdos pašto stoties statinių kompleksas
pašto stotis (KVR 1173) (2187-0000-3043)**



Atskirų pastato elementų būklė labai prasta. Reikalingas mūro ir glazūruotų elementų remontas ir restauravimas. Frontonai uždengti apsauginiu tinklu.

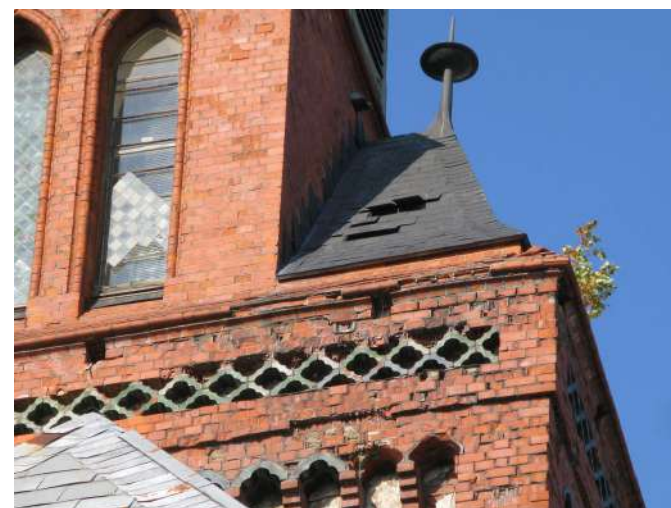

Stogo būklė bloga. Yra dangos pažeidimų. Vandens surinkimo sistema itin blogos būklės, nevalyta, su augančiais medžiais. Būtinas itin skubus remontas.



Bokšto mūro fasadų ir jų elementų būklė itin bloga. Dalis apdailos elementų per laiką nukritę. Bokšto perimetre ribojamas patekimas. Būtina atlikti bokšto konstrukcijų esamos būklės ekspertizę.

Dabartiniu metu pastato patalpos nenaudojamos, išskyrus keletą kabinetų. Pastatas žiemos metu buvo šildomas, veikia sanitariniai mazgai.

Pastate esančių patalpų interjero apdaila susidėvėjusi, daug kur kabinetuose likę seni baldai.

Pastato raudonų plytų fasadų stovis labai blogas: yra raudonos plytos, ant pažeistų fasado vietų auga augalai, ypatingai prastas stovis pašto bokšto mūrinių konstrukcijų. Detaliai apžiūrėti bokšto viršaus nebuvo galimybių (pašto darbuotojai neturėjo raktų), bet, kaip pasakojo apžiūroje dalyvavusi nekilnojamojo kultūros paveldo specialistė architektė-ekspertė Margarita Ramanauskienė, bokšto viršus yra avariniame stovyje. Bokšto techniniam stoviui nustatyti reikėtų atlikti bokšto konstrukcijų esamos būklės ekspertizę, kurios metu bokšto stovis greičiausiai būtų pripažintas avariniu.

Skirtingai nei Kauno pašto pastatas, Klaipėdos centrinio pašto pastatas reikalauja skubaus dėmesio ir investicijų irstančių raudonų plytų fasadų tvarkybai ir avarinėje būklėje esančių bokšto konstrukcijų tvarkybai.

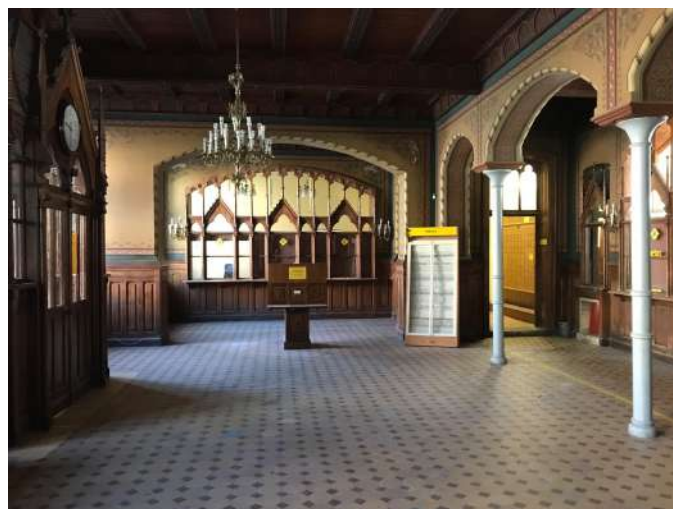

Pagrindinės pašto salės būklė patenkinama. Reikalingas bendras remontas (tvarkyba) ir pažeistų elementų restauravimas (tvarkyba).



Reikalingas bendras patalpų remontas, ypač drėgmės pažeistose vietose. Būtina įvertinti inžinerinių tinklų būklę ir naujų poreikį.



Stogo konstrukcijų būklė gera. Būtinas detalus konstrukcijų vertinimas ir drėgmės pažeistų vietų remontas.

2.3.1.

Esama būklė (konstrukcijos, inžinerinės sistemos ir pan.)

Pastatų esama būklė

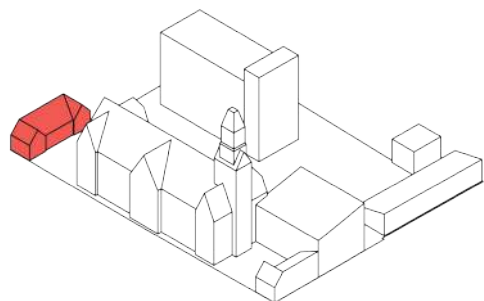

**Rytinis korpusas –
Klaipėdos pašto stoties statinių komplekso
vad. Svarstyklių pastatu
(KVR 24821) (2187-0000-3021)**

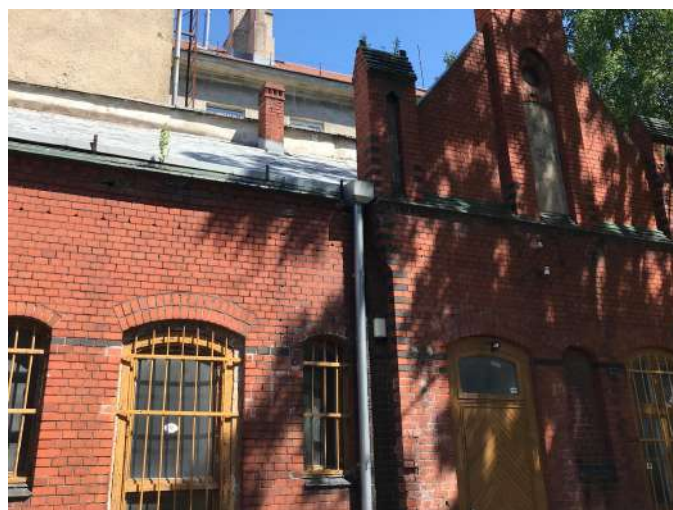

Stogo būklė bloga. Vandens surinkimo sistemos būklė bloga, auga medeliai. Būtina atlikti stogo konstrukcijų būklės vertinimą. Fasadų būklė patenkinama.



Dalyje vidaus patalpų atliktas remontas ir paliktos senojo mūro atodangos.



Patalpų vidaus apdailai naudotos paprastos medžiagos, todėl jos moraliai pasenusios.

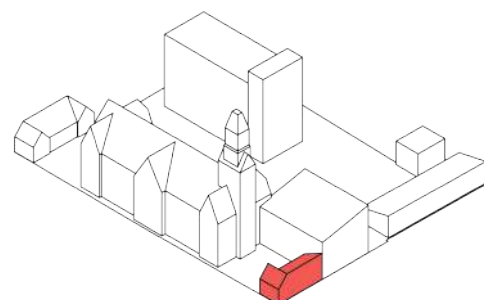

**Vakarinis korpusas –
Klaipėdos pašto stoties statinių komplekso
ratinės pastatas (KVR 24820) (2187-0000-3032)**



Stogo būklė bloga. Vandens surinkimo sistemos būklė bloga. Būtina atlikti stogo konstrukcijų būklės vertinimą. Fasadų būklė patenkinama, tačiau restauruoto frontono būklė bloga.



Dalis vidaus patalpų pažeista drėgmės, jų apdailos būklė bloga.



Patalpų vidaus apdailai naudotos paprastos medžiagos, todėl jos moraliai pasenusios.

2.3.1. Esama būklė (konstrukcijos, inžinerinės sistemos ir pan.)

Pastatų esama būklė

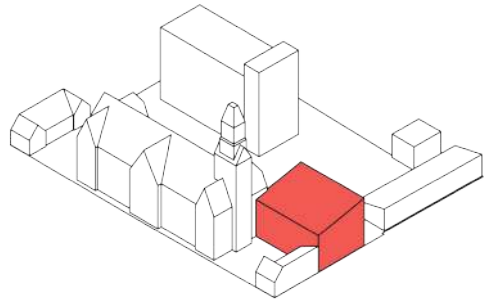

**Komutatorius –
Klaipėdos pašto stoties statinių komplekso
ūkinis pastatas (KVR 24822) (2187-0000-3032)**



Buvusio komutatoriaus pastato fasadų būklė bloga. Reikalingas plytų mūro remontas ir restauravimas.



Viduje pirmo aukšto pertvarinėse sienose matomi įtrūkiai. Būtina įvertinti konstrukcijų būklę ir autentiškumą.



PV pastato kampe sienos pažeistos drėgmės.



Pirmo aukšto salės patalpų būklė patenkinama. Reikalinga įvertinti pertvarose atsiradusius įtrūkius.



Antro aukšto salės būklė patenkinama. Reikalingas remontas. Būtina atlikti pastogės perdangos ir stogo konstrukcijų vertinimą, paveldosauginę vertę.



Rūsio būklė pakankamai gera, tačiau patalpoje jaučiama drėgmė. Reikalinga įvertinti paveldosauginę vertę ir galimybę plėsti rūsio erdves.

2.3.1.

Esama būklė (konstrukcijos, inžinerinės sistemos ir pan.)

Pastatų esama būklė

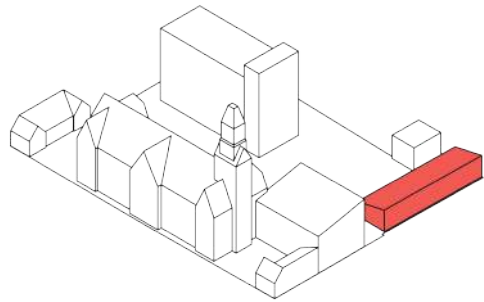

Garažas (2195-4001-6012)



Ant esamų gelžbetoninių pastato konstrukcijų įrengtas naujas vienslaidis stogas ir laikrodžių muziejaus kiemelio siena. Reikalinga atlikti konstrukcijų vertinimą.



Garažo pastatas sudarytas iš dviejų skirtingo tipo statinių su deformacine siūle tarp jų. Mūro būklė patenkinama, reikalingas remontas.



Pastatas nešildomas. Vidaus patalpų būklė patenkinama.

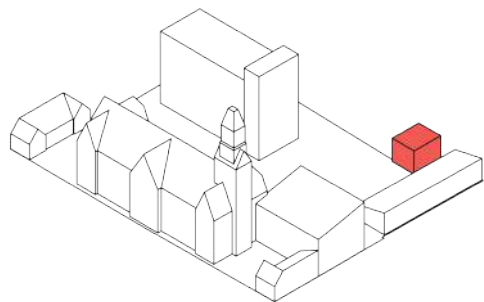

Administracinis pastatas (2187-0000-3065)



Pastatas įrengtas ant seno pirmo aukšto mūro įrengus silikatinių plytų antstatą.



Pastato tinko apdailos būklė labai bloga. Pirmo aukšto sienų būklė patenkinama.



Pastato antro aukšto konstrukcijos ir apdailos medžiagos pažeistos vandens, būklė labai bloga. Stogas pažeistas. Buvęs šildomas pastatas apleistas.

2.3.2.

Esama būklė (buvusios pašto komplekso funkcijos)

Esamas funkcinis išplanavimas

Esamas komplekso vidaus erdvių išplanavimas tiesiogiai susijęs su ilgai pastate veikusio Klaipėdos centrinio pašto technologija. Per laiką pirminiame projekte vyravusios didelės ir atviros erdvės buvo suskaidytos į mažesnius kabinetus, kuriuose buvo įkurdintos įvairios administracinės, technologinės pašto patalpos.

Pastato rūsyje vyravo pagalbinės, dirbtuvių ir sandėliavimo patalpos. Pirmajame aukšte palei Liepų gatvę buvo lankytojų aptarnavimo patalpos su puošniąja pašto operacijų sale ir siuntų išdavimo skyriumi vakariniame korpusė. Kiemo pusėje ir komutatoriaus pastate vyravo technologinės siuntinių ir laišku rūšiavimo, saugojimo ir kitos funkcijos. Šios erdvės buvo uždaros ir naudojamos tik pašto darbuotojų. Rytiniame korpusė veikė pagalbinės patalpos, kuriose po Nepriklausomybės trumpai veikė kavinė.

Kieme esantis garažų pastatas buvo naudojamas tarnybinių automobilių remonto ir sandėliavimo reikmėms, kartu kieme buvo įrengtos automobilių remonto rampos.

Antrajame aukšte vyravo administracinės paskirties patalpos, komutatoriaus pastate veikė nedidelė salė, skirta vidinėms pašto reikmėms. Vakarinio korpusė pastogėje buvo nuomojamos administracinės patalpos su tiesioginiu patekimu iš pietvakarių kiemelio.

Trečiajame aukšte buvo nuomojamos patalpos su tiesioginiu patekimu pro šiaurės rytinę laiptinę.

Pašto bokšte nuo 1987 metų veikia kariljonas, dažnai lankomas ekskursijų.

Pirmas aukšto planas



- Lankytojų aptarnavimo patalpos
- Administracinės patalpos
- Technologinės patalpos (laiškų ir siuntų skirstymas)
- Pagalbinės patalpos
- Garažas

Antro aukšto planas

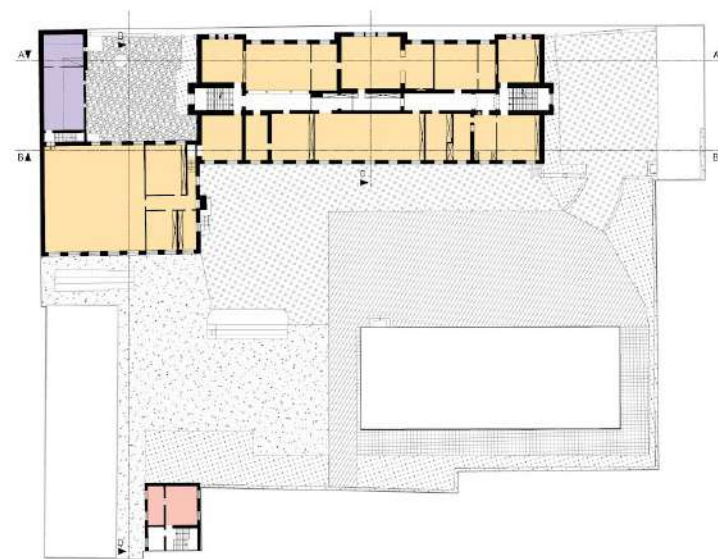

- Administracinės patalpos
- Pagalbinės patalpos
- Nuomojamos patalpos

Pastogės planas

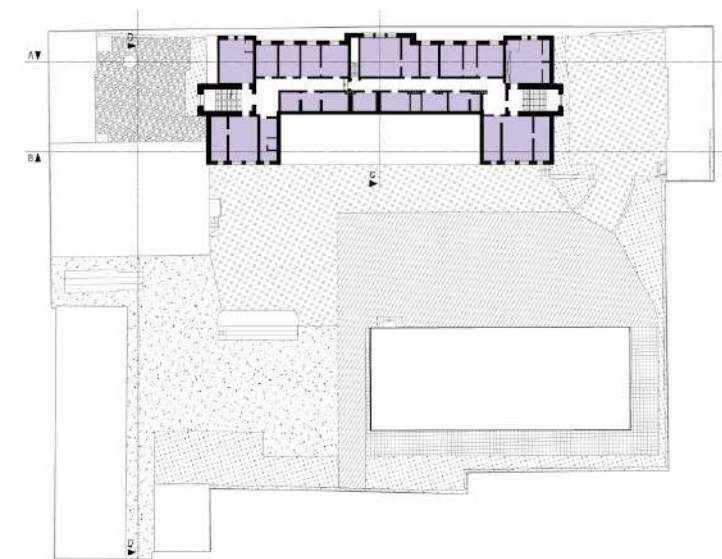

- Nuomojamos patalpos

Rūsyje – pagalbinės patalpos

2.3.3.

Esama būklė (planinė erdvinė analizė)

Planinė-erdvinė analizė

Komplekso pastatuose įrengtos kelių tipų rūsių ir pusrūsių erdvės.

Po pagrindiniu korpusu įrengtas pusrūsis, kurio planinė struktūra atkartoja viršutinių aukštų planą. Centrinis koridorius jungia vakarinę ir rytinę laiptines. Aplink koridorių išsidėsčiusios patalpos. Visos patalpos turi langus, erdvės natūraliai apšviestos. Būtina atlikti vidinių sienų ir pertvarų kartografavimą ir tiksliai nustatyti jų įrengimo laiką ir vertę bei konstrukcijų būklę.

Komutatoriaus pastate įrengtas technologinis L formos pusrūsis su žemomis lubomis. Pietinėje jo sienoje įrengti nedideli langai.

Po rytinio korpuso pietine dalimi įrengtas nedidelis rūsys su tiesioginiu patekimu pro kiemo grindinyje esančią angą. Netyrinėtas.

Išardžius nevertingas pertvaras ir atkūrus pirminį rūsio planą atsivertų didesnės erdvės taip padidinant patalpų panaudojimo galimybes. Įvertinus komutatoriaus rūsio vertingumą ir konstrukcijų būklę egzistuoja galimybė įrengti erdvius, didesniajam žmonių srautui pritaikytus rūsius.

Pastaba:

Laikančiųjų konstrukcijų ir pertvarinių sienų vertinimas preliminarus, remiantis esama tyrimų medžiaga, vizualine apžiūra. Prieš rengiant konkursų sąlygas ar atliekant projektavimo darbus būtina atlikti kompleksinius architektūrinius ir konstrukcinius tyrimus.

Rūsys

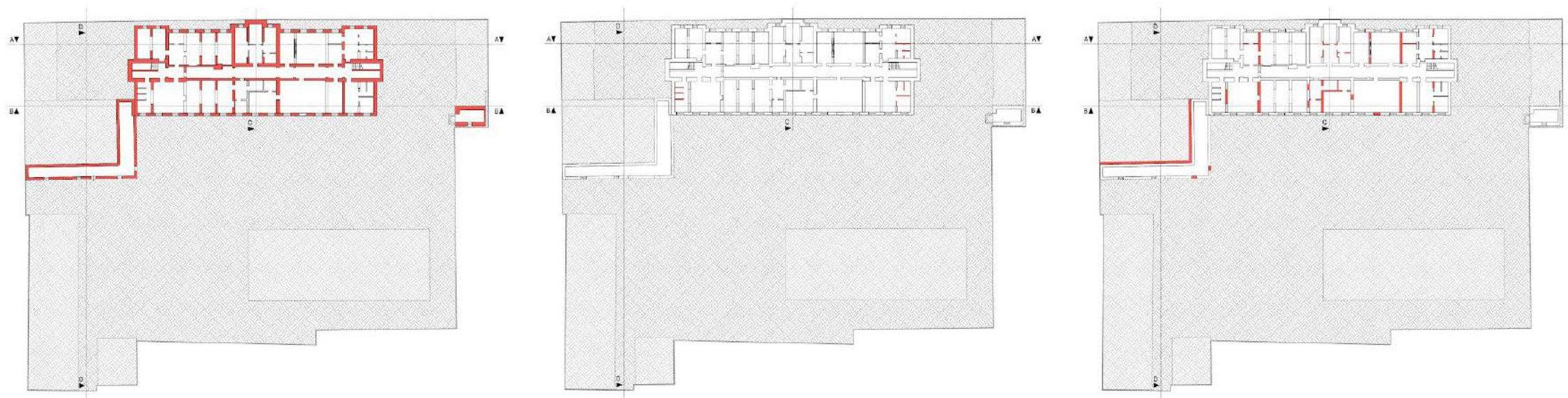

Autentiški ir atkurti elementai

1890–1893 m. pirminės statybos ir tarpukario etapai

Pakeisti elementai

XX a. II p. tarybinis etapas

Kiti elementai

Tikslinama elementų svarba

2.3.3.

Esama būklė (planinė erdvinė analizė)

Planinė-erdvinė analizė

Pagrindinio korpuso pirmo aukšto planas simetriškas su centriniu koridoriumi, jungiančiu abiejuose pastato galuose esančias laiptines, bei pastato širdyje esančia pašto operacijų sale. Išlikęs kapitalinių sienų tinklas atitinka pirminio projekto sprendinius, tačiau buvusios erdvios pirmo aukšto patalpos padalintos į kabinetus, užmūrytos angos su originalių ketaus kolonų laikoma arkine konstrukcija. Visos patalpos gausiai apšviestos dienos šviesa. Rekomenduojama detaliai įvertinti galimybę pietvakarinėje pastato dalyje įrengti liftą.

Rytinio korpuso planinė struktūra atvira su pereinamomis erdvėmis ir tiesioginiais pateikimais iš šiaurės rytinio kiemelio. Remiantis originaliu projektu ir išlikusiomis durų angomis galima būtų atkurti keturių atskirtų patalpų planą.

Vakarinio korpuso planinė struktūra atvira, su pertvaromis. Išardžius pertvaras būtų sukurta viena bendra erdvė, tinkama įvairioms funkcijoms. Originaliame projekte ir istoriografinėje medžiagoje pastato rytinėje sienoje vaizduojami du dideli vartai pašto vežimams įvažiuoti iš pietvakarinio kiemelio. Rekomenduojama atlikti tyrimus bandant lokalizuoti vartų angų vietas. Istorinių angų atkūrimas leistų sukurti naujas pastato ir pietvakarinio kiemelio panaudojimo galimybes maitinimo funkcijai įrengti, įveikinti kiemeliumi.

Komutatoriaus pastato pirmo aukšto planas atviro tipo su centrinėje dalyje esančiomis šešiomis laikančiomis kolonomis. Įvertinus pertvarinių sienų vertę pirmą aukštą įmanoma atverti ir pritaikyti įvairiai visuomeninei veiklai, įrengti vertikalius ryšius.



Pastaba:

Laikančiųjų konstrukcijų ir pertvarinių sienų vertinimas preliminarus, remiantis esama tyrimų medžiaga, vizualine apžiūra. Prieš rengiant konkursų sąlygas ar atliekant projektavimo darbus būtina atlikti kompleksinius architektūrinius ir konstrukcinius tyrimus.

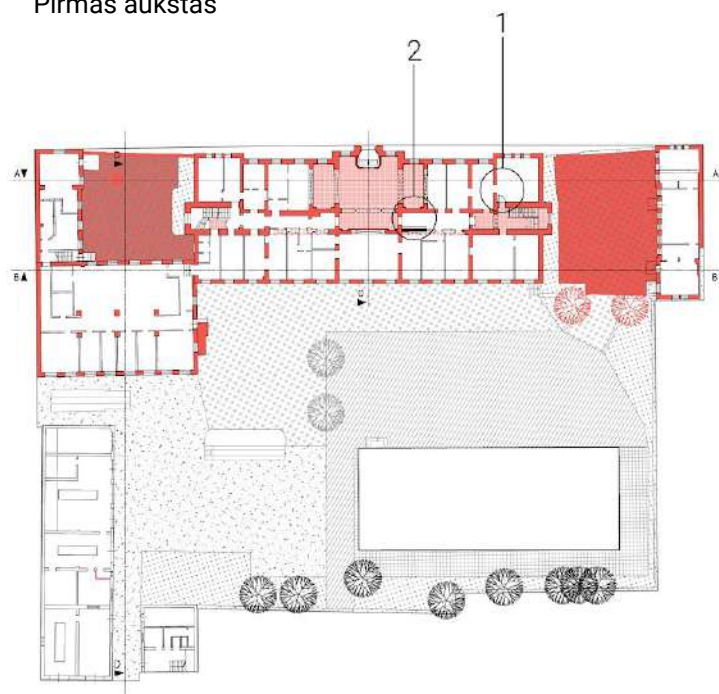
Pirmas aukštas





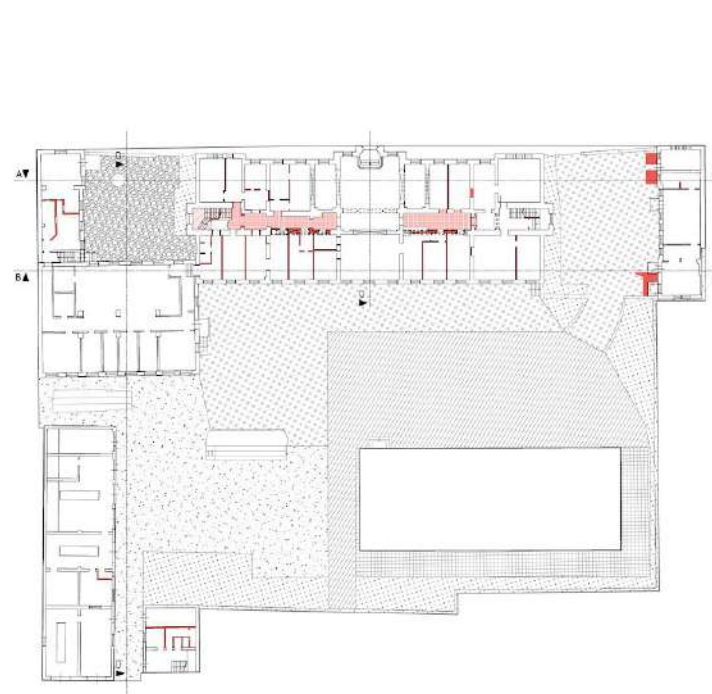

Autentiški ir atkurti elementai

-  1890–1893 m. pirminės statybos ir tarpukario etapai;
-  Išlikusi 1890–1893 m. pirminės statybos etapo dekoratyvinių metlacho plytelių grindų danga.
-  Buv. arkinė anga, metalo kolona (originalios statybos etapas);
- 1 Išlikęs autentiškas filingų durų gaminys su angokraščių filingine medžio apdaila ir medžio apvadais;
- 2 XX a. II p. remonto etapu perkeltos XIX a. pab. pašto dėžutės



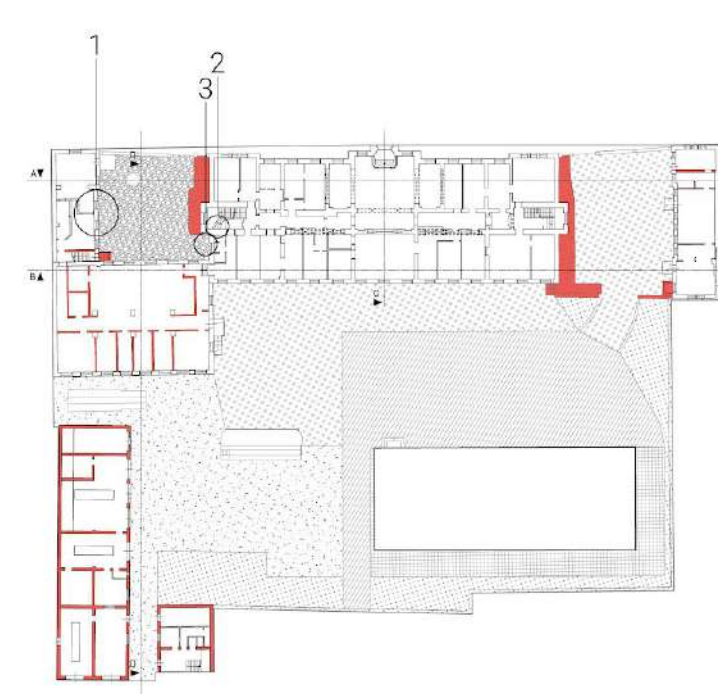

Pakeisti elementai

-  XX a. II p. tarybinis etapas;
-  XX a. II p. remonto etapo keraminių plytelių danga
-  Vertingi medžiai
-  Saugomi medžiai
-  Neišlikę vertingi medžiai



Kiti elementai

-  Tikslinama elementų svarba
-  Neįgyvendinti originalaus projekto sprendiniai, kurių vietos rekomenduojamas detalus tyrimas:
- 1. Galimi rytinio priestato vartai
- 2. Galimas langas sienoje
- 3. Galimos durys

2.3.3.

Esama būklė (planinė erdvinė analizė)

Planinė-erdvinė analizė

Pagrindinio korpuso antro aukšto planas simetriškas su atvira erdve vakarinėje pastato dalyje ir išreikšta centrine patalpa šiaurinėje pastato dalyje. Remiantis pirminio projekto planais ir atlikus tyrimus galima būtų atkurti pirminę vidinių erdvių struktūrą, su praeinamais kambariais. Atskirai reikia vertinti pietinėje pastato dalyje įrengtas sienas ir vidines pertvaras bei jų vertę.

Rytinio korpuso pastogė nepritaikyta, tačiau remiantis vakarinio korpuso analogu ir atlikus tyrimus būtų galima pritaikyti rytinio korpuso pastogę naudojimui.

Vakarinio korpuso pastogėje vyrauja atvira erdvė, į kurią patenkama tiesiogiai iš pietvakarinio kiemelio. Anksčiau buvęs patekimas iš pirmo aukšto į laiptinę užmūrytas.

Komutatoriaus pastato planas atviras be vidinių laikančiųjų konstrukcijų su nevertingomis vidinėmis pertvaromis. Remiantis tyrimų medžiaga komutatoriaus pastato stogas ir perdanga buvo perstatyti, todėl atlikus architektūrinius ir konstrukcinius tyrimus galima vertinti galimybę įrengus kitokio tipo stogo konstrukciją atverti pastogės erdvę taip sukuriant atvirą antro aukšto erdvę, tinkančią įvairaus tipo renginiams.

Pastaba:

Laikančiųjų konstrukcijų ir pertvarinių sienų vertinimas preliminarus, remiantis esama tyrimų medžiaga, vizualine apžiūra. Prieš rengiant konkursų sąlygas ar atliekant projektavimo darbus būtina atlikti kompleksinius architektūrinius ir konstrukcinius tyrimus.

Antras aukštas

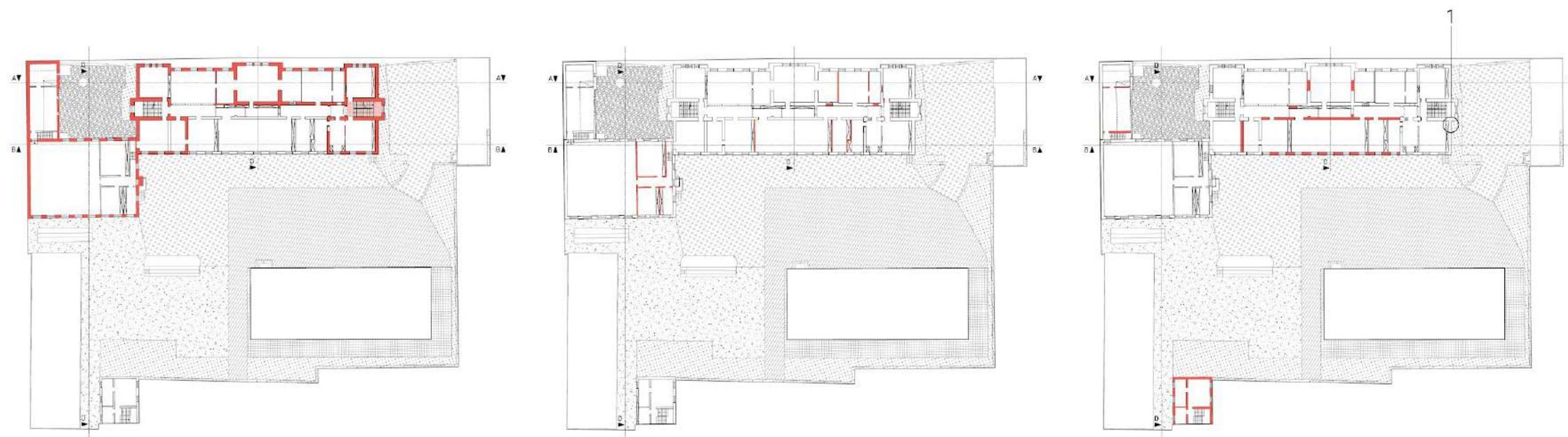

Autentiški ir atkurti elementai

- 1890–1893 m. pirminės statybos ir tarpukario etapai;
- Išlikusi 1890–1893 m. pirminės statybos etapo dekoratyvinių metlacho plytelių grindų danga

Pakeisti elementai

- XX a. II p. tarybinis etapas

Kiti elementai

- Tikslinama elementų svarba

- Neįgyvendinti sprendiniai:
1. Langas

2.3.3.

Esama būklė (planinė erdvinė analizė)

Planinė-erdvinė analizė

Mansardinis aukštas ir pastogė

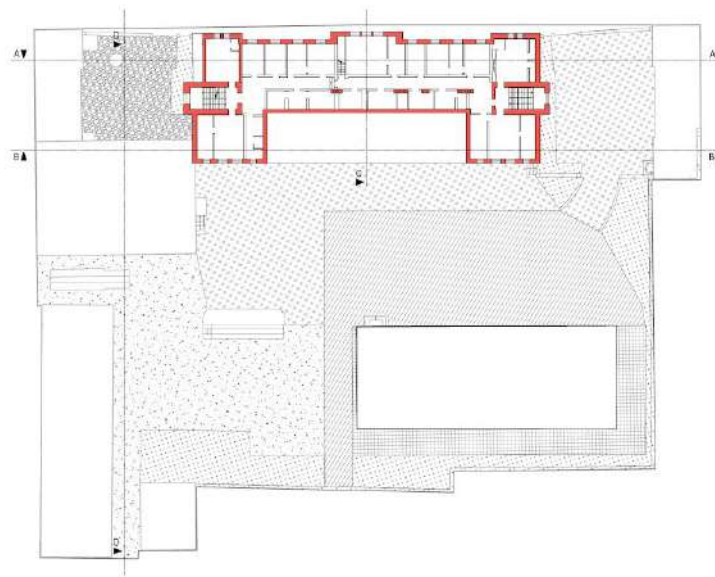

Autentiški ir atkurti elementai

1890–1893 m. pirminės statybos etapas

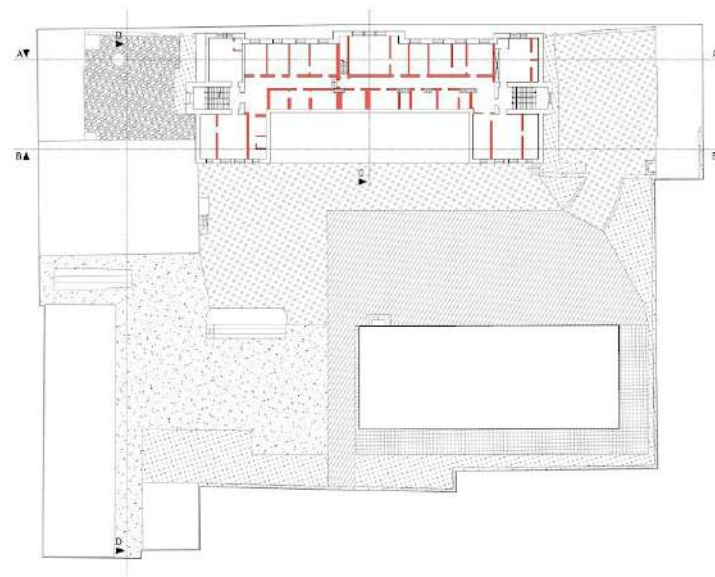

Kiti elementai

Tikslinama elementų svarba

Pagrindinio korpuso stogo konstrukcijos prasideda nuo antro aukšto perdangos. Originaliame projekte visa pastogės erdvė virš antro aukšto perdangos buvo atvira. Šiuo metu stygų lygyje įrengta kita perdanga taip suformuojant mansardinį aukštą ir virš jo esančią pastogę. Atlikus architektūrinius konstrukcinius tyrimus ir įvertinus mansardinio aukšto perdangos ir pertvarų vertę būtų galima svarstyti, pilnai ar dalinai atkurti pirmines atviro plano pastogės erdves.

Pastaba:

Laikančiųjų konstrukcijų ir pertvarinių sienų vertinimas preliminarus, remiantis esama tyrimų medžiaga, vizualine apžiūra. Prieš rengiant konkursų sąlygas ar atleikant projektavimo darbus būtina atlikti kompleksinius architektūrinius ir konstrukcinius tyrimus.

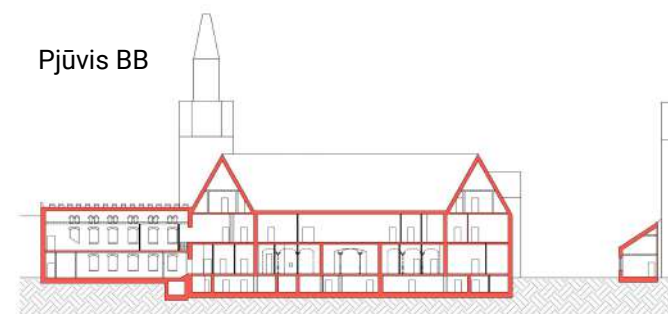
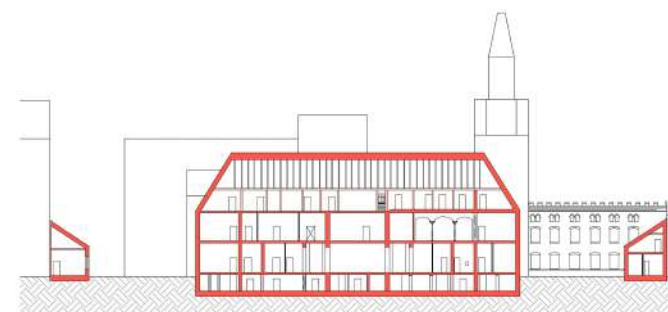

1890 – 1893 m. pirminės statybos ir tarpukario etapai

XX a. II p. tarybinis etapas

Tikslinama elementų svarba

2.3.4.

Esama būklė (vertikalūs ryšiai, inžinerinės sistemos)

Esami vertikalūs ir horizontalūs ryšiai

Pagrindiniame korpuse laiptinės su tiesioginiais pateikimais iš lauko, išsidėsčiusios abiejuose pastato galuose, o viduje jas jungia koridoriai. Toks planinis sprendimas leidžia pastatą pritaikyti šiuolaikiniam evakuacijos reikalavimams.

Vakariniame korpuse į pastogę patenkama pro lauko laiptinę, iš kurios pro žemas duris galima patekti į komutatoriaus pastatą. Iš komutatoriaus pastato pirmo ir antro aukšto patenkama į atitinkamą pagrindinio korpuso aukštą. Taip pat yra išėjimas ir lauko laiptai, vedantys į komplekso kiemą. Komutatoriaus pastatas neturi vertikalų ryšių.

Pagrindiniame korpuse ir (ar) komutatoriuje trūksta liftų, kuriuos būtų galima įrengti, įvertinus perdangos konstrukcijas ir jų vetrę bei turint teigiamas paveldosaugos tyrimų ir ekspertizės išvadas.

Pritaikymas žmonėms su negalia

Visi pastatai, išskyrus garažus, šiuo metu nepritaikyti žmonėms su negalia. Visuose pirmų aukštų įėjimuose yra vienas ar keli laipteliai. Pastatuose nėra liftų ar keltuvų, todėl nėra galimybių patekti į kitus aukštus.

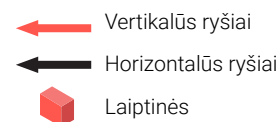
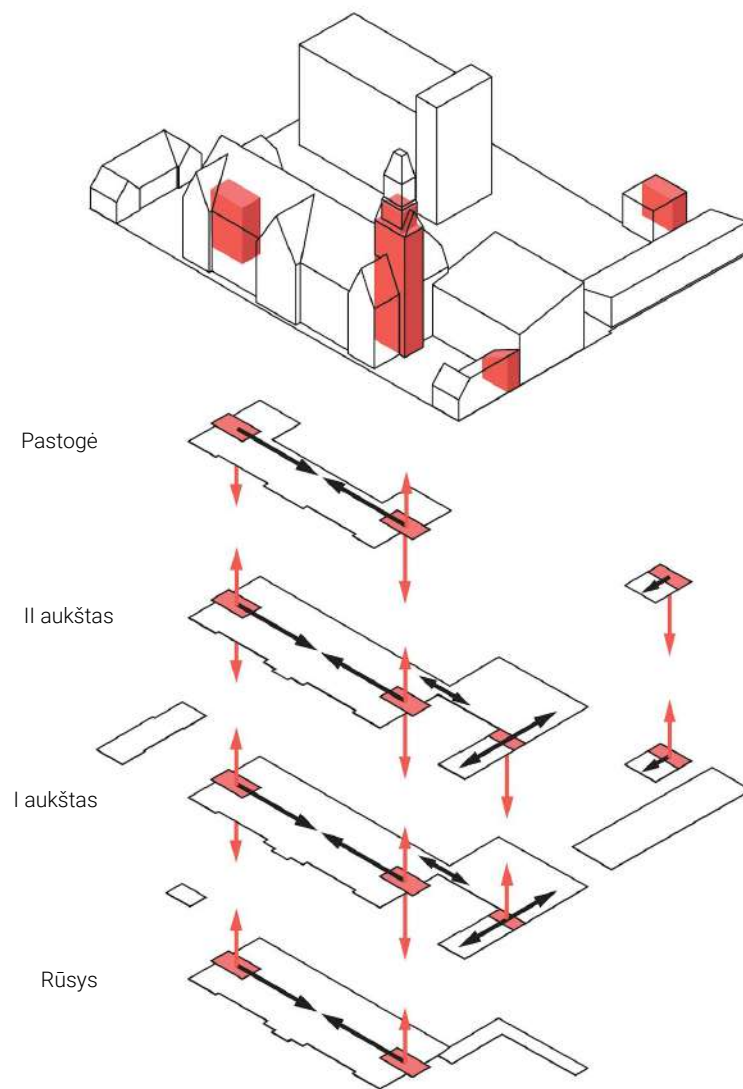

Esami inžineriniai tinklai

Šiuo metu į sklypą atvesti visi pagrindinių tinklų – vandentiekio, nuotekų, lietaus nuotekų, elektros, ryšių, šilumos tiekimo – įvadai ir išvadai.

Šiuo metu pastatuose yra veikiančios šildymo, elektros ir ryšių sistemos, tačiau jos yra senos, joms reikalinga renovacija.

Pagrindiniame korpuse yra įrengti kaminais, kurie naudojami ventiliacijai. Kartu šie kaminais aptarnauja pašto operacijų salėje esančius ir šiuo metu nenaudojamus židinius.

Sanitariniai mazgai

Pagrindiniame korpuse sanitariniai mazgai yra visuose aukštuose, tačiau jie maži ir įrengti tik vakarinėje pastato dalyje. Rytinėje pagrindinio korpuso dalyje įrengtos praustuvės. Nedideli sanitariniai mazgai įrengti vakariniame korpuse ir ūkiniame pastate. Prausyklos įrengtos rytiniame korpuse ir garažuose.

Pritaikymas naudojimui

Rekomenduojama pritaikant pastatus įrengti daugiau sanitarinių mazgų, kurių kiekis maksimaliai atitiktų naudojimo paskirtį ir planuojamus žmonių srautus.

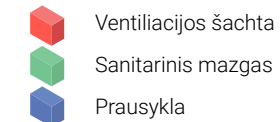
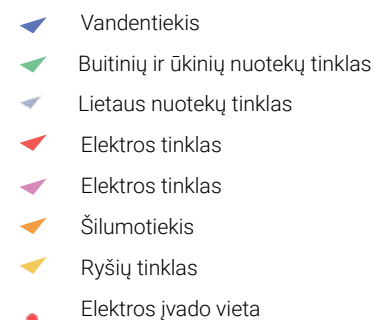

2.3.5. Struktūros tipologija, pritaikymo kitoms funkcijoms potencialas ir iššūkiai

Esamų pastatų panaudojimo galimybės

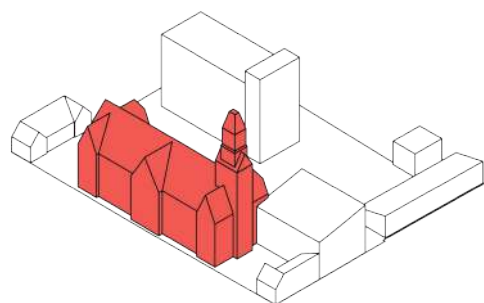

**Pagrindinis korpusas –
Klaipėdos pašto stoties statinių komplekso
pašto stotis (KVR 1173) (2187-0000-3043)**

Plano pritaikomumas: ██████████
ŽN: ██████████
Evakuacija: ██████████
Inžinerinės sistemos: ██████████

Pastato parametrai

Pastatas dviejų aukštų su pusrūsiu ir mansardiniu aukštu. Pusrūsio patalpų aukštis ~ 2.2 m, durų angų aukštis ~ 1.75 m.

Pastato išplanavimas

Pastato planas simetriškas, su pagrindiniu centriniu įėjimu ir šoniniais įėjimais į abiejuose pastato galuose esančias laiptines. Laiptines visu pastato ilgiu kiekviename aukšte jungia koridorius.

Evakuacija

Pastato planas iš principo tinkamas evakuacijai, tačiau dėl planuojamų didelių žmonių srautų būtina atlikti gaisro rizikos vertinimą.

Inžinerinės sistemos

Pastate yra veikianti šildymo sistema, vandens ir nuotekų tinklai, elektros instaliacija. Vakariniame pastato dalyje visuose aukštuose įrengti minimalūs sanitariniai mazgai. ŠR laiptinėje yra veikiantis priešgaisrinis vandentiekis su gaisriniais čiaupais ir žarnomis. Vėdinimas natūralus per langus ir ventiliacijos šachtas.

Pritaikymo galimybės

Esamas pastato išplanavimas su patalpomis, esančiomis šalia centrinių koridorių ir priešingose pusėse esančiomis laiptinėmis, tinkamas administracinei, komercinei, ekspozicinei funkcijai ir gali būti naudojamas įvairių organizacijų, muziejų, bendruomenių veiklai.

Pastato pusrūsyje dėl kiekvienoje patalpoje esančio natūralaus apšvietimo irgi galimos įvairios veiklos, tačiau jas riboja žemas patalpų ir durų aukštis.

Pastato pastogę būtina pritaikyti naudojimui sutvarkant stogo dangą, konstrukcijas bei įrengiant stogo apšiltinimą dėl prasto patalpų mikroklimato.

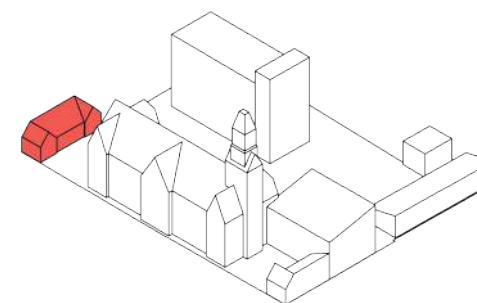

**Rytinis korpusas –
Klaipėdos pašto stoties statinių komplekso
ūkinis pastatas vad. Svarstyklių pastatu
(KVR 24821) (2187-0000-3021)**

Plano pritaikomumas: ██████████
ŽN: ██████████
Evakuacija: ██████████
Inžinerinės sistemos: ██████████

Pastato parametrai

Pastatas vieno aukšto su nenaudojama mansarda ir po dalimi pastato esančiu rūsiu su atskiru patekimu iš lauko.

Pastato išplanavimas

Susideda iš trijų pagrindinių erdvių ir vidinių pertvarų. Patalpos pereinamos, tačiau turi atskirus tiesioginius patekimus iš lauko per trejas duris. Viena buvusių durų anga dalinai užmūryta, paversta langu.

Pritaikymas ŽN

Pastatas šiuo metu nepritaikytas žmonėms su negalia lankyti dėl per didelių įėjimo laiptelių.

Evakuacija

Pastato planas tinkamas tiesioginei evakuacijai į lauką.

Inžinerinės sistemos

Pastate yra veikianti šildymo sistema, vandens ir nuotekų tinklai, elektros instaliacija. Pastate nėra veikiančio sanitarinio mazgo. Vėdinimas natūralus – per langus ir kaminą.

Pritaikymo galimybės

Esamą pastatą galima panaudoti kūrybinių dirbtuvių, nedidelių galerijų, kavinių, parduotuvėlių ir kitai smulkiai komercinei veiklai.

Būtina apriboti mašinų stovėjimą priešais pastatą esančiame kiemelyje, paliekant tik pravažiavimą į kiemą.

Atlikus perdangos, stogo konstrukcijų tyrimus būtina įvertinti pastato mansardinio aukšto panaudojimą, analogišką vakariniam korpusui.



2.3.5. Struktūros tipologija, pritaikymo kitoms funkcijoms potencialas ir iššūkiai

Esamų pastatų panaudojimo galimybės

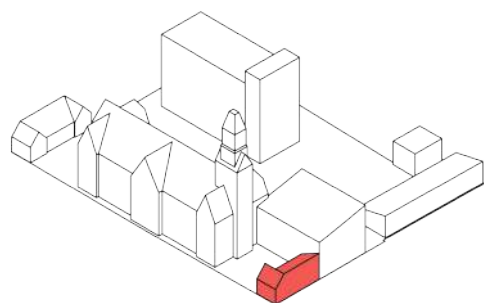

**Vakarinis korpusas –
Klaipėdos pašto stoties statinių komplekso
ratinės pastatas (KVR 24820) (2187-0000-3032)**

Plano pritaikomumas: ██████
ŽN: ██████
Evakuacija: ██████
Inžinerinės sistemos: ██████

Pastato parametrai

Pastatas vieno aukšto su mansarda.

Pastato išplanavimas

Susideda iš dviejų pagrindinių pereinamų erdvių su vidaus pertvaromis ir laiptine į mansardą tik su tiesioginiu patekimu iš lauko.

Pritaikymas ŽN

Pastatas šiuo metu nepritaikytas žmonių su negalia lankymui dėl per didelių įėjimo laiptelių. Nėra lifto ar keltuvo į mansardą.

Evakuacija

Pastato planas tinkamas tiesioginei evakuacijai į lauką per vienintelį išėjimą į PV kiemelį. Atlikus rizikos vertinimą, galima evakuacija per koridorius į ūkinį priestatą, buv. komutatoriaus pastatą.

Inžinerinės sistemos

Pastate yra veikianti šildymo sistema, vandens ir nuotekų tinklai, elektros instaliacija. Pirmame aukšte yra veikiantis sanitarinis mazgas. Vėdinimas natūralus.

Panaudojimo galimybės

Esamą pastatą galima panaudoti atskirų operatorių veiklai abiejuose aukštuose ar bendrų darbo erdvių įkūrimui.

Dėl tiesioginio ryšio su tik pėstiesiems skirtu PV kiemeliu pastate galėtų būti teikiamos maitinimo funkcijos, prieš tai išsprendus ventilacijos ir nuotekų (riebalų gaudyklių) klausimus.

Atlikus tyrimus būtina įvertinti esamos laiptinės vietą bei galimybę po rekonstrukcijos esamas duris panaudoti pateikimui tiek į vakarinį korpusą, tiek į komutatorių.

Rekomenduojama atlikti tyrimus, susijusius su pastato rytinėje sienoje pirminiame projekte ir ikonografinėje medžiagoje vaizduojamais vartais pašto kariatoms.

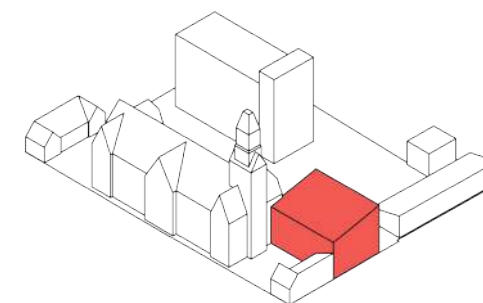

**Komutatorius –
Klaipėdos pašto stoties statinių komplekso
ūkinis pastatas (KVR 24822) (2187-0000-3032)**

Plano pritaikomumas: ██████
ŽN: ██████
Evakuacija: ██████
Inžinerinės sistemos: ██████



Pastato parametrai

Pastatas dviejų aukštų su nenaudojama pastogės erdve ir „L“ formos rūsiu-koridoriumi. Rūsio aukštis apie 2 m, pirmo aukšto apie 3,7 m ir antro aukšto apie 3,9 m. Virš antro aukšto yra nenaudojama pastogės erdvė su stogo konstrukcijomis.

Pastato išplanavimas

Pastato planas atviras, su keturiomis pagrindinėmis perdangą laikančiomis kolonomis pirmame aukšte ir pietinėje pusėje pertvaromis atitvertomis patalpomis. Į pirmą aukštą patenkama iš vakarinio korpuso ir pašto stoties pastatų ir tiesiogiai iš kiemo. Antro aukšto planas atviras, su keliomis pertvaromis atskirtomis erdvėmis. Į antrą aukštą patenkama iš vakarinio ir pagrindinio korpusų. Pastate nėra vertikalios ryšio tarp pirmo ir antro aukšto.

Pritaikymas ŽN

Pastatas nepritaikytas žmonėms su negalia lankyti, nes visi įėjimai yra su laiptais, išskyrus pirmą aukštą, į kurį patenkama iš vakarinio korpuso. Pastate nėra lifto.

Evakuacija

Pastato planas ir esami įėjimai per kitų statinių patalpas netinkami evakuacijai. Būtina atlikti gaisro rizikos vertinimą.

Inžinerinės sistemos

Pastate veikia šildymo sistema, yra vandens ir nuotekų tinklai, elektra. Pastatas be sanitarinių mazgų. Prie praėjimo į pagrindinį korpusą yra priešgaisrinis vandentiekis. Vėdinimas natūralus, per langus.

Galimybės

Esamą pirmo aukšto atvirą erdvę ir prie jos esančias patalpas galima pritaikyti bendro darbo erdvėms. Antro aukšto atviro tipo pastato erdves galima pritaikyti įvairaus tipo renginiams ar ekspozicijoms. Įrengus laiptines, liftą bei tinkamus patekimus į pastatą, komutatorius galėtų būti naudojamas kaip daugiavertis renginių ir ekspozicijų erdvės. Atlikus tyrimus rekomenduojama atverti pastogės erdvę..

2.3.5. Struktūros tipologija, pritaikymo kitoms funkcijoms potencialas ir iššūkiai

Esamų pastatų panaudojimo galimybės

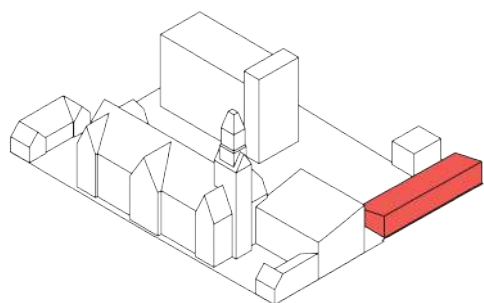

Garažas (2195-4001-6012)

Plano pritaikomumas: ██████████
ŽN: ██████████
Evakuacija: ██████████
Inžinerinės sistemos: ██████████

Pastato parametrai

Pastatas vieno aukšto. Ant esamo gelžbetoninių konstrukcijų dvišlaičio stogo garažo įrengta dalis laikrodžių muziejaus kiemelio sienos, kuri kartu su pastatu perdengta nauju vienšlaičiu stogu.

Pastato išplanavimas

Pastatas suskaidytas į mažesnes buvusių garažų erdves su tiesioginiais patekimais, plačiais ir aukštais garažų vartais. Dalis garažų patalpų apjungtos.

Pritaikymas ŽN

Pastatas dėl vienodo lauko ir vidaus grindų lygio ar nežymaus slenksčio pritaikytas žmonių su negalia naudojimui.

Evakuacija

Pastato planas tinkamas tiesioginei evakuacijai į lauką.

Inžinerinės sistemos

Pastate yra elektros instaliacija ir buitinių nuotekų išvadas. Pastate nėra sanitarinių mazgų. Pastate nėra šildymo sistemos.

Galimybės

Pastatą galima pilnai rekonstruoti keičiant paskirtį ir formuoti naujos kokybės architektūrinius sprendinius. Išnaudojant esamas konstrukcijas, taip pat esamas atskiras patalpas su didelėmis durimis, pastatą galima panaudoti įvairioms kūrybinėms dirbtuvėms, galerijoms, parduotuvėms, kavinėms ir kitoms veikloms, kurios galėtų papildyti kiemo erdvę ir užpildytą ją potencialiais renginiais.

Vadovaujantis detaliuoju planu galima įrengti antrą pastato aukštą, taip praplečiant galimus panaudojimo scenarijus.

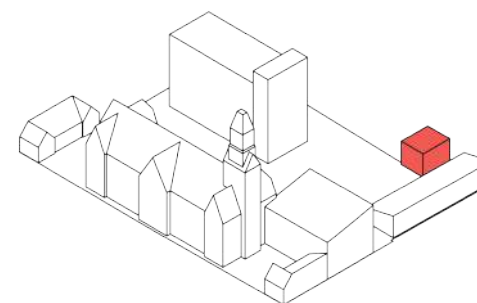

Administracinis pastatas (2187-0000-3065)

Plano pritaikomumas: ██████████
ŽN: ██████████
Evakuacija: ██████████
Inžinerinės sistemos: ██████████

Pastato parametrai

Pastatas dviejų aukštų.

Pastato išplanavimas

Pastato planas susideda iš dviejų pagrindinių erdvių – laiptinės ir pertvaromis padalintos kitos pastato dalies.

Pritaikymas ŽN

Pastatas šiuo metu nepritaikytas žmonėms su negalia lankyti dėl pakeltų pirmo aukšto grindų. Pastate nėra lifto.

Evakuacija

Pastate viena laiptinė, todėl pastato antras aukštas gali būti pritaikytas tik iki 5 lankytojų.

Inžinerinės sistemos

Pastate yra vandens ir nuotekų tinklai, elektros instaliacija. Yra neveikiantis sanitarinis mazgas. Pastate yra buvusi centrinio šildymo sistema. Vėdinimas natūralus – per langus ir ventiliacijos šachtas.

Galimybės

Esamas pastato išplanavimas su viena laiptine ir patalpomis greta jos, abiejose aukštuose tinkamas kūrybinių dirbtuvių, galerijų, nedidelių komercinių ar maitinimo objektų įrengimui.

Vadovaujantis detaliuoju planu pastatą būtina rekonstruoti nugriaunant antrą aukštą, su galimybe įrengti šlaitinį stogą su mansardinėmis patalpomis arba yra galimybė įrengti stogo terasą.



2.3.5. Struktūros tipologija, pritaikymo kitoms funkcijoms potencialas ir iššūkiai

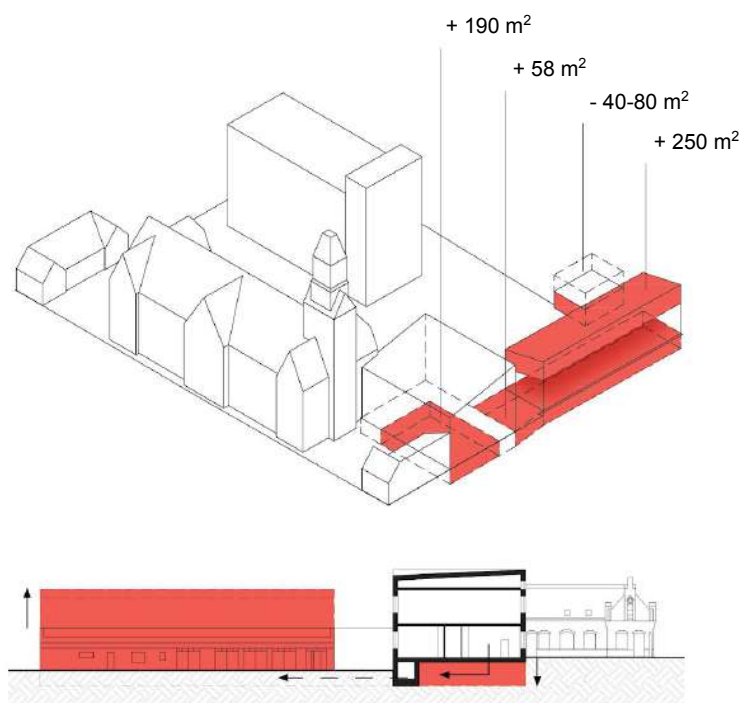

Pritaikymo galimybės

Naujų pastatų reglamentuota statyba galima rekonstruojant esamus garažus ir ūkinį pastatą pietinėje sklypo dalyje.

Saugomi pašto komplekso pastatai tvarkomi vadovaujantis architektūrinių tyrimų medžiaga. Rekomenduojama esant palankioms tyrimų išvadoms įrengti naujus vertikalius ryšius – lifthus pašto stoties ir komutatoriaus ir naują laiptinę komutatoriaus pastate.

Papildomą ryšį tarp pietvakarių kiemelio, komplekso pastatų ir vidinio komplekso kiemo galima sukurti padidinant esamą komutatoriaus pastato rūšį, prieš tai atlikus architektūrinius, konstrukcinius tyrimus ir suderinus projektinius pasiūlymus su Kultūros paveldo departamentu.

Rekomenduojama perprojektuoti pašto bokšto vidaus erdvę labiau pritaikant viešam lankymui ir kariljono apžiūrai.

Užstatymo galimybės

Užstatymo galimybės vertinamos pagal galiojančius detaliojo plano reglamentus.

Sklype galima didinti užstatymą iki 17 kv. m. Galimas garažo pastato aukštinimas iki 2 aukštų.

Kiemo viduje esantis administracinis pastatas mažinamas iki 1 aukšto (su galimybe įrengti pastogę arba stogo terasą).

Visais atvejais būtina rengti projektinius pasiūlymus, kuriuos rekomenduojama išrinkti atviro architektūrinio konkurso keliu.

Kitas galimas kelias – architektūrinių idėjų konkurso pagrindu pakoreguoti detalų planą, numatant naujus plėtros sprendinius paremtus paveldosauginiais reikalavimais.

Architektūrinis konkurso galimybės

Itin svarbaus miestui ir visuomenei pastato pritaikymui rekomenduojama rengti atvirą architektūrinį konkursą, kuris užtikrintų kokybiškų ir racionalių pritaikymo sprendinių pateikimą, viešinimą bei išrinkimą tolesniam jų įgyvendinimui.

Svarbiausias konkurso uždavinys – vadovaujantis galimybių studija ir visais po jos eisiančiais sprendimais, parengti aiškias, kokybiškas konkurso sąlygas, paremtas ekonomine analize, paveldosauginiais tyrimais ir kitais svarbiais parengiamaisiais darbais.

Kultūros paminklo statuso galimybės

Klaipėdos pašto stoties statinių kompleksas yra nacionalinio reikšmingumo lygmens kompleksinis kultūros paveldo objektas, kurį kultūros ministro teikimu, pritarus Valstybinei kultūros paveldo komisijai, Vyriausybei bus siūloma skelbti kultūros paminklu, o vėliau ir įrašyti į Valstybinės reikšmės istorijos, archeologijos ir kultūros objektų sąrašą.

Valstybinės reikšmės istorijos, archeologijos ir kultūros objektų sąrašo tikslas – užtikrinti kultūros paminklų, kurie gali būti išsaugoti ir prieinami visuomenei tik priklausydami Lietuvos Respublikai išimtinę nuosavybės teise, apsaugą.

Kultūros paminklą įrašius į valstybinės reikšmės istorijos, archeologijos ir kultūros objektų sąrašą prienamumui, lankymui ar pažinimui užtikrinti, jis gali būti valstybės paimamas visuomenės poreikiams, teisingai atlyginant Lietuvos Respublikos įstatymų ir Vyriausybės nustatyta tvarka.

Prieš skelbiant kultūros paveldo objektą kultūros paminklu rekomenduojama įvertinti papildomus kultūros paminklo statuso saugiklius, kurie galėtų turėti neigiamos įtakos pastato pritaikymo galimybėms.

2.3.6.

Paveldosauginiai reikalavimai

Kultūros vertybių registro duomenys

Pastaba: pateikti apibendrinti duomenys. Detalų vertingųjų savybių aprašą žiūrėti Kultūros vertybių registre (kvr.kpd.lt) ir saugomo pastatų komplekso apskaitos dokumentuose.

Pašto stoties statinių kompleksas (KVR 24819)

Objekto reikšmingumo lygmuo: nacionalinis

Vertingųjų savybių pobūdis:

Archeologinis (lemiantis reikšmingumą);
Architektūrinis (lemiantis reikšmingumą unikalus);
Istorinis (lemiantis reikšmingumą svarbus);

- Planavimo sprendiniai, kompozicija.
- Įvairūs mažosios kraštovaizdžio architektūros statiniai.
- Žemės ir jos paviršiaus elementai ir dangos.

Pagrindinis korpusas – Pašto stotis (KVR 1173) (2187-0000-3043)

Objekto reikšmingumo lygmuo: nacionalinis

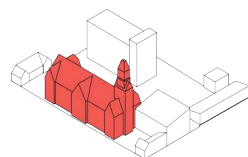

- Tūrinė erdvinė kompozicija.
- Stogo forma ir jo elementai.
- Aukštų išplanavimas – simetriškas stačiakampio plano, koridorinis su ŠV vakarinės pusės pirmajame aukšte esančia pašto operacijų sale, su PV keturkampio plano bokštu.
- Angos, nišos, kolonos.
- Fasadų architektūrinis sprendimas.
- Konstrukcijos.
- Patalpų architektūrinės detalės – pirmojo aukšto pašto operacijų salės ir antrojo aukšto ŠV patalpos keturios apskrito skerspjūvio kolonėlės su bazėmis, stiebų reljefinėmis horizontaliomis briaunomis, kapiteliais, abakais.
- Įvairios paskirties įranga – bokšte pastatytas kariljono instrumento simulatorius - pagrindinės klaviatūros kopija, sujungta su kompiuteriu, kariljonas.
- Lubų, sienų apdaila - pusrūsio, pirmojo, antrojo, mansardinio aukštų koridorių ir patalpų (išskyrus pašto operacijų salę ir antrojo aukšto ŠV patalpos su kolonėlėmis lubas) – tinko tipas.
- Grindų dangos medžiaga – pašto operacijų salės, ŠR laiptinės aikštelių ir PV laiptinės pirmojo aukšto aikštelės – spalvotų metlacho plytelių, sudarančių geometrinį raštą, danga.
- Pašto operacijų salės ir ŠR laiptinės interjero visumos sprendinys.

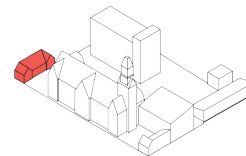

Rytinis korpusas – ūkinis pastatas vad. Svarstyklių pastatu (KVR 24821) (2187-0000-3021)

- Tūris.
- Stogo forma ir jo elementai.
- Aukštų išplanavimas – kapitalinių sienų tinklas.
- Kapitalinių sienų tinklas.
- Angos, nišos.
- Fasadų architektūrinis sprendimas, jų tūrinės detalės, apdaila ir puošyba bei funkcinės detalės.
- Konstrukcijos.
- Patalpų architektūrinės detalės – PV patalpos sienų plytų mūro fragmentai; PV patalpos ŠR sienos segmentinės arkos formos lentinių vienverčių durelių tipas ir jų metaliniai kalvio darbo lankstai su apkaustais.
- Lubų, sienų apdaila – tinko tipas.

Vakarinis korpusas – ratinės pastatas (KVR 24820) (2187-0000-3032)

- Tūris.
- Stogo forma.
- Aukštų išplanavimas – kapitalinių sienų tinklas.
- Angos, nišos.
- Fasadų architektūrinis sprendimas, jų tūrinės detalės, apdaila ir puošyba bei funkcinės detalės.
- Konstrukcijos.

Komutatorius – ūkinis pastatas (KVR 24822) (2187-0000-3032)

- Tūris.
- Kapitalinių sienų tinklas.
- Angos, nišos.
- Fasadų architektūrinis sprendimas, jų tūrinės detalės, apdaila ir puošyba bei funkcinės detalės.
- Konstrukcijos.

Tvora su vartais (KVR 31625)

- Tūrinė erdvinė kompozicija.
- Sienų angos bei konstrukcijos.
- Fasadų architektūrinis sprendimas, tūrinės detalės, stulpai.
- Fasadų apdaila ir puošyba bei funkcinės detalės.

2.3.7.

Kultūros paveldo komplekso pritaikymo iššūkiai ir galimybės

Esamų tyrimų ir projektinės medžiagos apžvalga

Rekomenduojama atlikti išsamią esamų istorinių tyrimų ir išlikusios projektinės medžiagos, ypač buv. Paminklų restauravimo projektavimo instituto fonde esančių, 1970–1987 m. rengtų projektų bylų su objekto M. Gorkio g. 16, Klaipėda, architektūriniais ir inžineriniais sprendiniais (žr. VVRA, f. 1019, ap. 12, b. 9764–9818), ir Vokietijos federaliniame archyve išlikusių bylų apžvalgą ir skaitmeninimą, siekiant tinkamai kartografuoti originalius sprendinius ir vėliau atliktus darbus.

Tai leistų iš dalies sumažinti ateities architektūrinių natūrinių tyrimų poreikį, juos koncentruoti į problemiškausias, klausimų keliančias arba netyrinėtas komplekso vietas.

Tyrimai ir jų programa

Remiantis esamų tyrimų ir archyvinės projektinės medžiagos apžvalga rekomenduojama parengti tyrimų programą, kuri padėtų tinkamai pasirengti tolimesniems projektavimo, konkursų organizavimo darbams, ypač atliekant šiuos tyrimus:

- Fotogrametriniai tyrimai ir detalūs pastato išorės ir vidaus apmatavimai;
- Architektūriniai, konstrukciniai, archeologiniai tyrimai reikalingi svarbiems pritaikymo klausimams spręsti (vertikalūs ryšiai (liftai), inžinerinės sistemos, rūsių įrengimo galimybės ir pan.).

Vėliau, priklausomai nuo projektinių pasiūlymų, turės būti rengiami detalūs tyrimai.

Pritaikymas

Istorinių pastatų pritaikymas šiuolaikiniams poreikiams dažniausiai yra vienas iš didžiausių iššūkių, kurio metu reikia suderinti vertingųjų savybių apsaugą su patogiu ir saugiu pastato naudojimu.

Klaipėdos pašto komplekso pastatuose pagrindiniai pritaikymo iššūkiai susiję su naujų vertikalių ryšių įrengimu – liftai pagrindiniame korpuse ir laiptinė su liftu komutatoriaus pastate, žmonės su negalia ir didesniems lankytojų srautams pritaikyti įėjimai, inžinerinių tinklų renovacija ir naujų įrengimas, pastogės pritaikymas naudojimui ir visuomenės apžiūrai, galimybė įrengti rūšį / pusrūšį po komutatoriaus pastatu išplečiant esamą rūšį, pastato vidaus erdvių atvėrimas.

Pamirštas komplekso pastatas

Apžvelgus istorinių tyrimų medžiagą ir kartografinius šaltinius, į akis krinta už Klaipėdos pašto sklypo ribos likęs pastatas adresu Danės g. 23A.

Šis pastatas, remiantis 1940 metų miesto planu, buvo Klaipėdos pašto pastatų komplekso dalis kartu su pašto kieme esančiu perstatytu ūkiniu pastatu ir neišlikusiu ūkiniu statiniu arčiau komutatoriaus pastato.

Rekomenduojame įvertinti šio pastato įtraukimą į Klaipėdos pašto stoties statinių kompleksą (KVR kodas 24819) ir esant galimybei, pastatui tebe priklausant valstybei, prijungti prie naujai formuojamos kultūros institucijos.



Archyvinė projektų medžiaga



Fotogrametrinio išorės maketo vaizdas

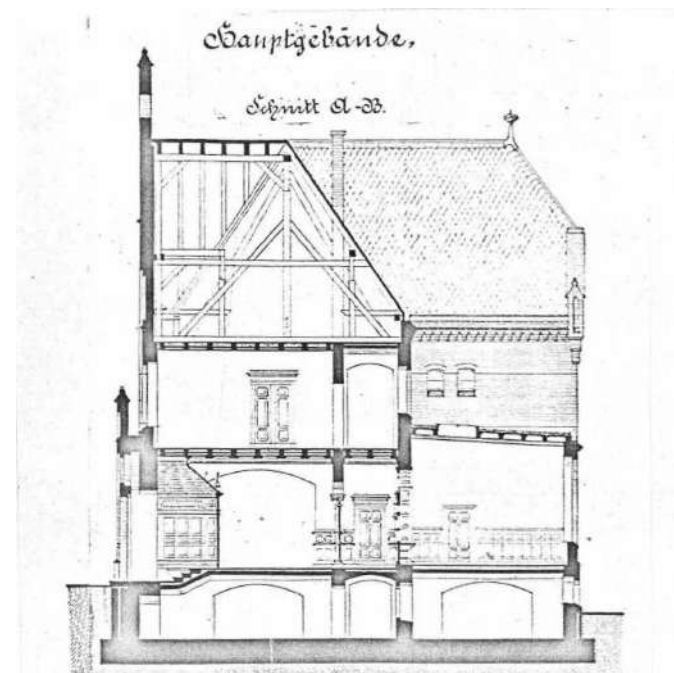

Klaipėdos pašto pjūvis. Pirminis projektas



Pašto komplekso pastatas Danės g. 23A

2.3.8.

Analogiški pašto kompleksai

Išsaugota pašto funkcija



**Senasis paštas
Slupskas (Slupsk), Lenkija**

Metai: 1876–1879 m.

Pagrindinė veikla: Paštas (nuo pat atidarymo).



**Paštas
Olštynas (Olsztyn), Lenkija**

Metai: 1887 m.

Pagrindinė veikla: Paštas (nuo pat atidarymo).



**Paštas
Štralzundas (Stralsund), Vokietija**

Metai: 1888 m.

Pagrindinė veikla: Paštas, telegrafo biuras.
Dabar paštas, administracija.

Pakitusi pašto funkcija



**Senasis paštas SW 61
Berlynas (Berlin), Vokietija**

Metai: 1900–1902 m.

Pagrindinė veikla: Paštas iki 1990 m.

Vėliau pagrindiniai klubai *Pirate Cove* and *Horst Krzbrg*.

Pagrindiniame hole – restoranas.

Pirmame aukšte – reklamos agentūra.



**Pašto pastatas
Įsrutis (Černiachovsk), Kaliningradas, Rusija**

Metai: 1890 m.

Pagrindinė veikla: Paštas iki karo.

Dabar miesto pirtis, skalbykla.



**Pašto pastatas
Krantas (Zelenogradsk), Kaliningradas, Rusija**

Metai: XX a. pradžia.

Pagrindinė veikla: Paštas, telegrafo skyrius, administracija.

2020 m. planai – maitinimo įstaiga.

2.4. Potenciali rinkos vertė

2.4.1.

Potenciali rinkos vertė

Diskontuotų pinigų srautų metodas

Ekspertinė nuomonė dėl turto kainos apskaičiuojama naudojant diskontuotų pinigų srautų metodą.

„Su visuomenine ir komercine veikla susijęs turtas – bet kokio tipo nekilnojamas turtas, skirtas tam tikros rūšies verslui, kai turto vertė atspindi to Objekto verslo galimybes“ (RICS 2017; IVS 2017).

Diskontuotų pinigų srautų metodo taikymo pagrindimas:

- Taikomas diskontuotų pinigų srautų metodas, nes pajamų gavimas yra ekonomiškai pagrįstas.
- Prognozuojami grynujų pinigų srautai skiriasi per numatomą laikotarpį.
- Ekspertai disponuoja duomenimis ir informacija, veiklos koncepcijomis, kurios leidžiančia prognozuoti būsimus pinigų srautus.

Taikomo metodo eiliškumas

1 žingsnis: įvertinama tvari apyvarta, kurią Klaipėdos centrinio pašto kompleksui gali užtikrinti efektyvus Valdytojas.

Tuo tikslu ekspertai išanalizavo istorinius ir prognozuojamus duomenis apie Klaipėdos centrinio pašto rūmų galimas pajamas ir išlaidas, taip pat esamą ir prognozuojamą rinkos situaciją. Ekspertų nuomone, tvarūs pinigų srautai, pagrįsti kvadratinio metro nuomos kaina, gali būti laikomi tvaria apyvarta.

2 žingsnis: įvertintos galimos bendrosios pajamos, gaunamos iš tvarios apyvartos.

Siekiant atspindėti tvarų galimą bendrąjį pelną, Klaipėdos centrinio pašto rūmams pritaikytos vienkartinės būklės atstatymo ir rekonstrukcijos išlaidos bei kaupiamosios ateities laikotarpių kasmetinės remonto išlaidos.

3 žingsnis: atliekamas tvarių veiklos pajamų vertinimas.

Išlaidos ir pajamos, kurios turi būti nurodytos investicinio projekto modelyje, turėtų atspindėti tas pajamas, kurių galima tikėtis iš efektyvaus valdytojo, kuris greičiausiai bus naujasis turto savininkas ar veiklos vykdytojas.

Ekspertų nuomone, veiklos pajamos, pagrįstos tvaria apyvarta ir pakoreguotomis išlaidomis, atspindi tvarų veiklos tęstinumą.

Pritaikymas

4 žingsnis: vertinant turto rinkos pardavimo kainą, tvarus veiklos pelnas kapitalizuojamas tinkama gražos norma, atspindinčia turto riziką ir naudą ir jo prekybos galimybes.

Gražos norma nustatoma remiantis atitinkamais palyginamaisiais rinkos sandoriais. Nustatydami rinkos kainą, ekspertai darė prielaidą, kad naujas savininkas tikisi pagerinti Klaipėdos centrinių pašto rūmų potencialą atlikdamas pakeitimus ar patobulimus. Siekiant įvertinti naują rinkos nuomos mokesť arba faktinio nuomos mokesčio pagrįstumą, po patobulinimų, tvarios veiklos pajamos turėtų atspindėti investuojamo kapitalo į veikiantį subjektą grąžą. Gauta suma vadinama dalijamu likučiu.

Klaipėdos centrinio pašto vertė

AB Lietuvos paštas užsakymu atlikta nepriklausomų turto vertintojų nustatyta vertė 1 548 000 (vienas milijonas penki šimtai keturiasdešimt aštuoni tūkstančiai) eurų. Vertinimo data 2021-06-01.

Rekomenduojama, kad vertinimo data būtų ne vėlesnė nei 6 mėnesiai iki Turto pirkimo / pardavimo sandorio.

2.4.2.

Potenciali rinkos paklausa (gyvenamoji paskirtis)

Gyvenamosios paskirties paklausa Klaipėdoje

Per 2020 m. 3 ketv. Klaipėdoje baigtų statyti būstų daugiabučiuose pastatuose skaičius sudarė 280 butų ir per atitinkamą laikotarpį sumažėjo 28 proc. Per tą patį laikotarpį Klaipėdoje leista statyti 192 butus, leidimų skaičius lyginant su 2019 m. 3 ketv. sumažėjo 59 proc.

Klaipėdoje 2020 m. lyginant 2019 m. vidutinė buto kaina pakilo 3,3 proc., tam labiausiai įtaką darė naujos statybos butų vidutinės kainos 4,0 proc. pakilimas. Vidutinis naujos statybos sandorio dydis Klaipėdoje siekė 73 800 EUR, vidutinė kaina siekė 1 283 EUR / kv. m. Tuo tarpu senos statybos butai vidutiniškai pirkti už 57 600 EUR už vidutinę 1 066 EUR / kv. m kainą.

Klaipėdoje butų daugiabučiuose sandorių kiekis 2020 m. sumažėjo 18 proc. lyginant su 2019 m. Tam įtaką darė ženkliai nukritęs sandorių kiekis pandemijos ir karantino laikotarpiu – 2 ir 3 ketvirčiais. Visgi, ir toliau pagrindinę rinkos dalį butų sandoriuose Klaipėdoje užima senesnės statybos butai – 88 proc.

Atsižvelgiant į Klaipėdos pašto rūmų pastato paskirtį (administracinė paskirtis), visiška pastato konversija į gyvenamąją paskirtį yra netikslinga, o dalyje pastato numatyti ilgalaikės nuomos galimybes teisiškai ir fiziškai įmanoma įrengiant gyvenamąsias studijas. Vertinant Klaipėdos pašto rūmų vietą ir patrauklumą trumpalaikio ir ilgalaikio apsisistojimo būste, galima tokio tipo gyvenamųjų studijų / rezidencijų nuomos kaina yra 7–8 EUR / kv. m.

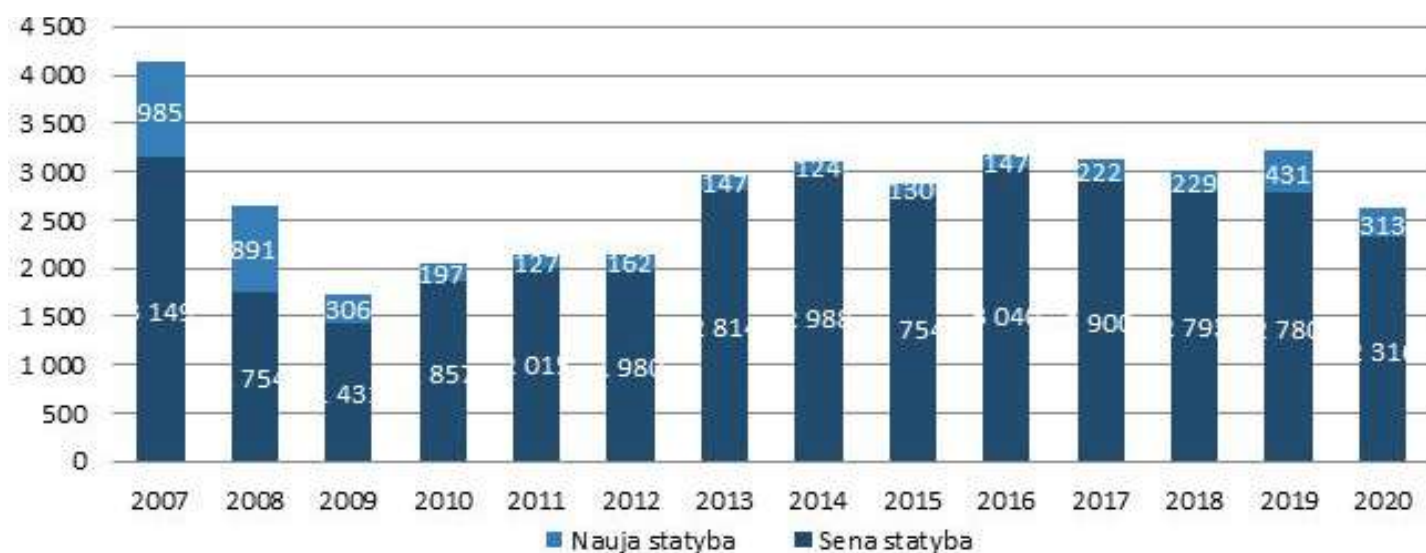

Butų daugiabučiuose namuose sandorių skaičius Klaipėdoje

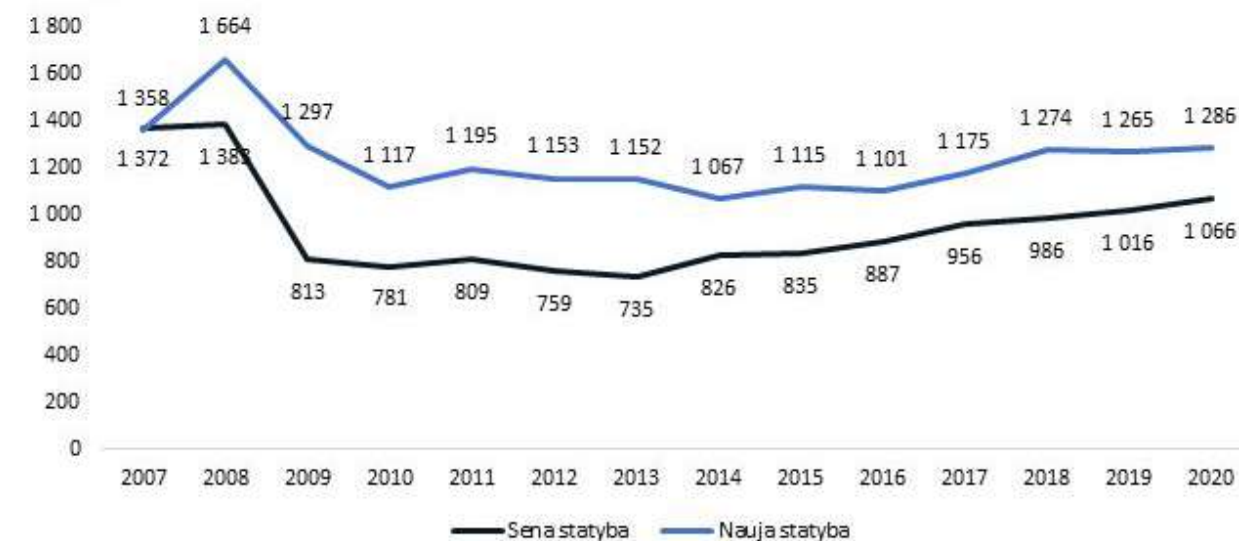

Butų daugiabučiuose pastatuose vidutinės kainos Klaipėdoje, Eur/kv.m

2.4.3.

Potenciali rinkos paklausa (administracinė paskirtis)

Administracinės paskirties paklausa Klaipėdoje

Klaipėdoje yra stagnuojanti biurų pasiūla, nes nėra susiformavęs centrinis miesto rajonas, kuris skatintų verslo įmonių plėtrą. Šiuo metu yra pakankamai biuro patalpų, tenkinančių esamą paklausą, ir akivaizdžiai jaučiamas vakuumas biurų pasiūloje.

Nuo 2009 m. miesto nuomos rinką papildė tik keli maži pastatai (per 10 metų bendras plotas – 11 500 kv. m), o neužimtumas šiek tiek padidėjo, iki 14 proc. Nuomos kainos Klaipėdoje beveik nekinta, A klasės biuruose prašoma kaina siekia iki 8–12 EUR / kv. m, B klasės – ženkliai mažesnė, – 6–7 EUR / kv. m. Biuro patalpų nuomos rinkos atsigavimą gali pradėti tik nauji projektai, inicijuojami Klaipėdos mieste: Memelio miesto, Jūros vartų teritorijose, kurios potencialiai pradeda formuoti naują miesto centrinį verslo rajoną. Liepų g. istoriškai jau yra finansinių institucijų, paslaugų ir didesnio prestižo reikalaujančių įmonių veiklos laukas.

Atsižvelgiant į Klaipėdos pašto rūmų pastato paskirtį (administracinė paskirtis), jo išlaikymas yra tikslingas, o dalyje pastato numatyti trumpalaikės nuomos bendradarbystės erdves teisiškai ir fiziškai įmanoma. Vertinant Klaipėdos pašto rūmų vietą ir patrauklumą, taip pat trumpalaikės ir administracinės paskirties erdvių nišinę paklausą, galima administracinių patalpų nuomos kaina – 9–10 EUR / kv. m.

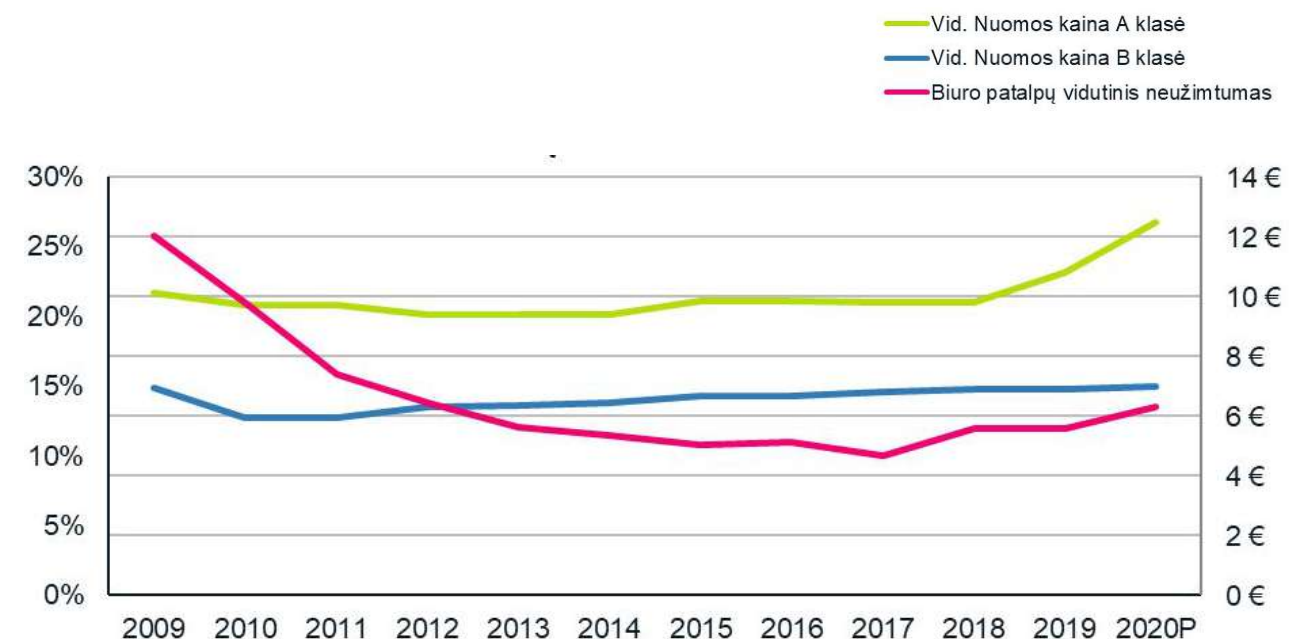
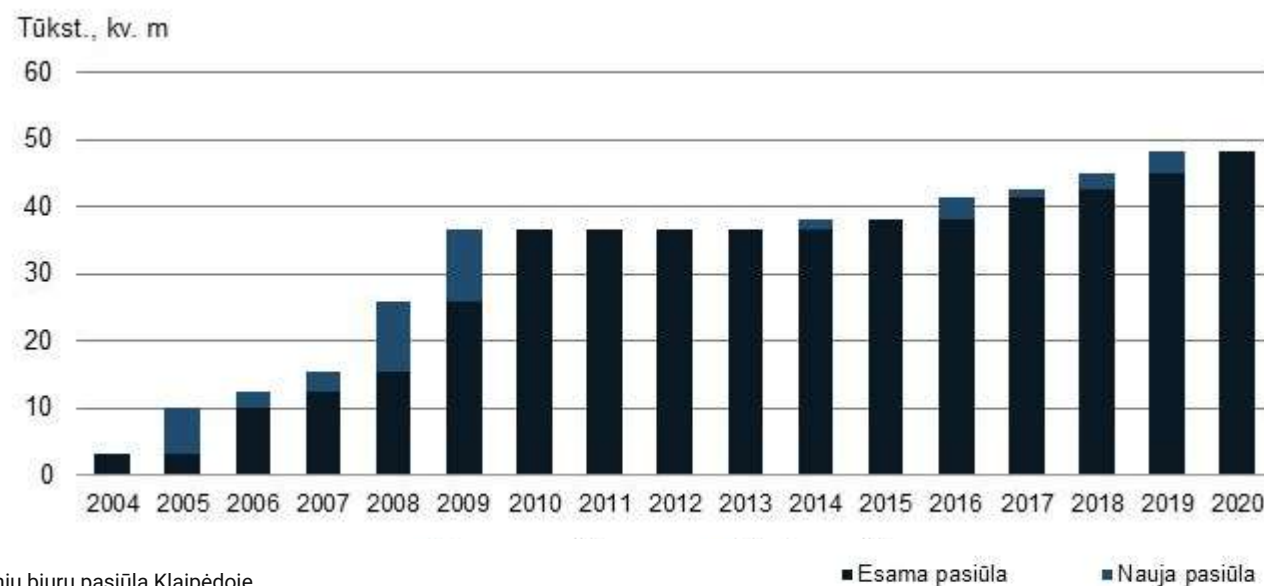

2.4.4.

Potenciali rinkos paklausa (prekybos / paslaugų paskirtis)

Prekybos / Paslaugų paskirties paklausa Klaipėdoje

Klaipėdoje yra susiformavusios prekybos tradicijos prekybos centruose ir pagrindinėje H. Manto prekybos gatvėje. Didieji prekybos centrai ir tinkliniai operatoriai pilnai padengia Klaipėdos miesto pasiūlą, kuri yra viena didžiausių Lietuvoje. Naujos prekybos ir paslaugų formos, kai prekybos įmonės įsikuria prekybai tinkamose daugiabučių ar specializuotų prekybos / sandėliavimo taškų patalpose jau irgi pasiekė Klaipėdą. Taip pat vis dažniau didieji prekybos tinklai įsikuria nuomojamuose ar priklausančiuose pastatuose, kai šalia prekybos tinklo parduotuvės įrengiamos atskiros patalpos smulkiems prekybininkams.

Įvertinus Klaipėdos pašto rūmų pastatų struktūrą, prekybinių / paslaugų patalpų nuomos kaina svyruotų tarp 3–8 EUR / kv. m. Nerekomenduojama Klaipėdos centrinio pašto rūmuose koncentruotis į prekybinę / paslaugų veiklą.

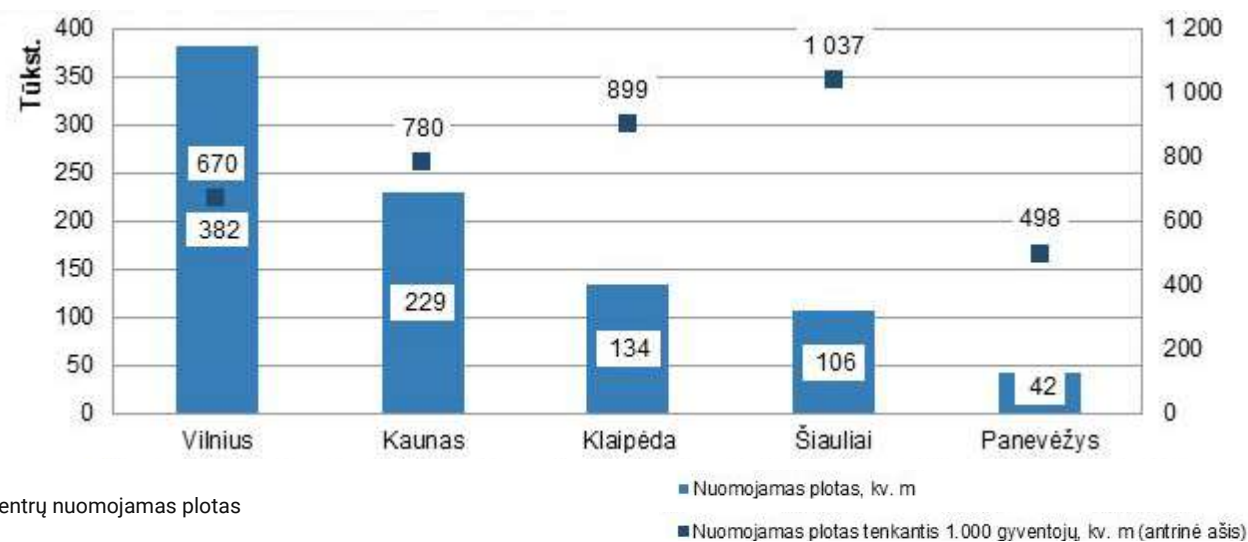

Prekybos centrų nuomojamas plotas

Projekto pavadinimas	Miestas	Bendras prekybinis plotas, kv. m	Planuojama atidarymo data
Ermitažas	Klaipėda	14.000	Atšauktas
Decathlon	Klaipėda	2.800	2022
Mega (Banginis Klaipėda plėtra)	Klaipėda	+10.000	2023

Didžiausi planuojami prekybos projektai Klaipėdoje

2.4.5.

Potenciali rinkos paklausa (viešbučių paskirtis)

Viešbučių paskirties paklausa Klaipėdoje

2020 m. pajamos iš apgyvendinimo paslaugų, lyginant su 2019 m., sumažėjo 42 proc. Manoma, kad apgyvendinimo rinka, o ypač atvykstamasis turizmas, atsigaus vieni paskutiniųjų, o prognozės labai tampriai susiję su viso pasaulio šalių galimybėmis kovoti su pandemija.

2021 m. pradžioje Klaipėdoje ir Klaipėdos rajone veikė 26 sertifikuoti viešbučiai, kuriuose buvo 1 116 numerių. Taip pat veikė 12 svečių namų, motelių ir kempingų, kuriuose buvo 219 kambarių (įskaitant namelius, aikštelių sk. kempinguose). Didžioji dalis viešbučių, veikiančių Klaipėdoje, priskiriami 3 ir 4 žvaigždučių kategorijoms – tokių kategorijų viešbučiai sudaro 92 proc. visų klasifikuojamų Klaipėdos viešbučių ir 97 proc. visų siūlomų kambarių.

2020 m. apsilankiusiųjų skaičius sumažėjo 47 proc. Didžiausią prarastų klientų dalį sudarė užsieniečiai, bendras jų skaičius sumažėjo 75 proc. Vietinių turistų sumažėjo 21 proc.

Atsižvelgiant į Klaipėdos pašto rūmų pastato paskirtį (administracinė paskirtis), visiška pastato konversija į viešbučio paskirtį yra netikslinga, o dalyje pastato numatyti ilgalaikės nuomos atvejus teisiškai ir fiziškai įmanoma įrengiant gyvenamąsias studijas / rezidencijas. Vertinant Klaipėdos pašto rūmų panaudojimo scenarijus nerekomenduojama viešbučių paskirties funkcija.

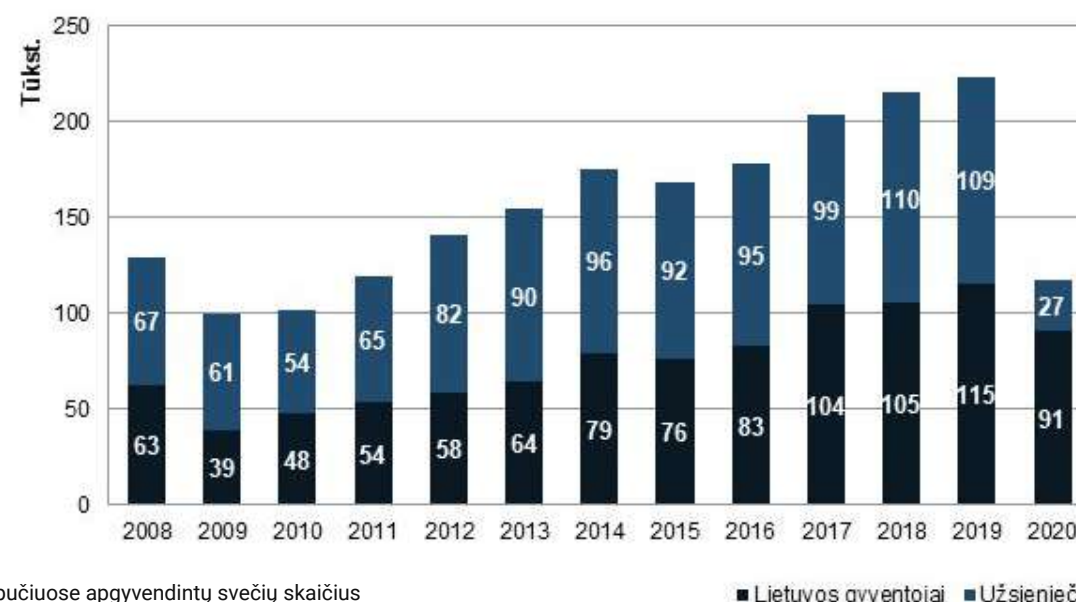
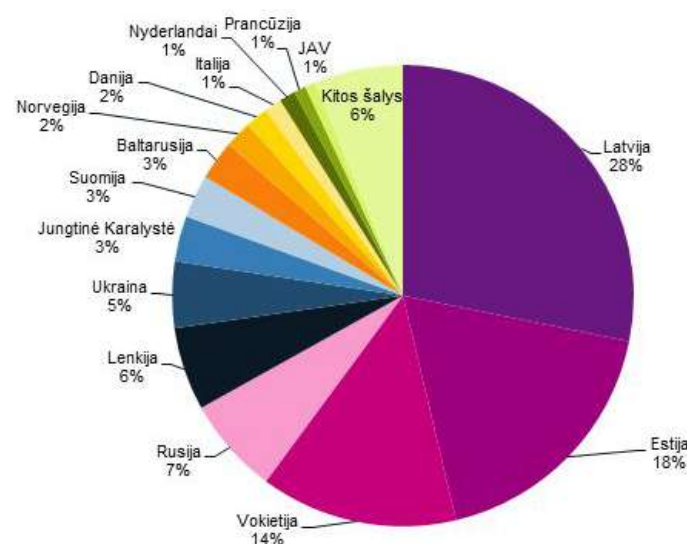
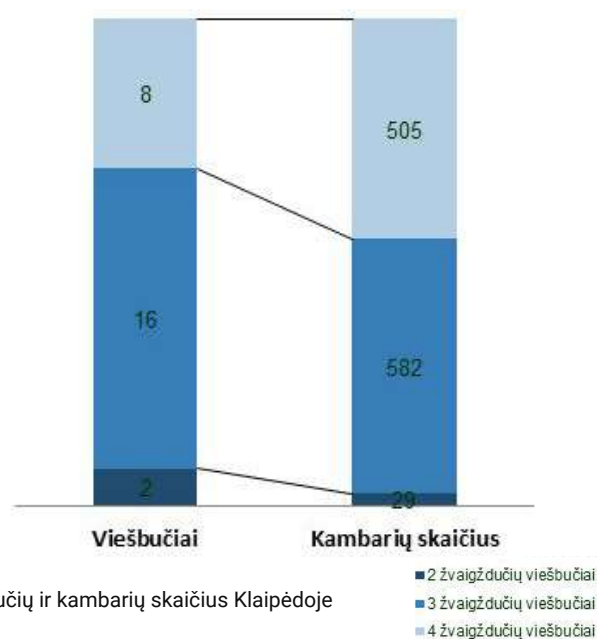

Viešbučių ir kambarių skaičius Klaipėdoje

Užsienio turistų skaičius Klaipėdos apskrityje pagal šalis, 2020

Klaipėdos viešbučiuose apgyvendintų svečių skaičius

■ Lietuvos gyventojai ■ Užsieniečiai

2.5. Teisiniai turto perleidimo klausimai

2.5.1.

Teisiniai turto perleidimo klausimai

Aktualiausi turto perdavimo kitam savininkui nuosavybės teisės būdai:

PERLEIDIMAS valstybės ar savivaldybės institucijoms tiesioginių derybų būdu

Planuojant turto pardavimą tretiesiems asmenims, pirmiausia reikia pasiūlyti valstybės ar savivaldybės institucijoms (žr. Akcinės bendrovės Lietuvos pašto generalinio direktoriaus 2020 m. rugsėjo 16 d. įsakymu Nr. T-2020-00032 patvirtintą akcinės bendrovės Lietuvos pašto nekilnojamojo turto pardavimo tvarką (toliau: priede Nr. 3).

Valstybės ar savivaldybės institucijoms perėmus turtą, jos galėtų priiminti sprendimus dėl tolesnio šio turto disponavimo, valdymo ar naudojimo, vadovaujantis LR valstybės ir savivaldybių turto valdymo, naudojimo ir disponavimo juo įstatymu, numatančiu tokio turto valdymo ir naudojimo principus.

PASTABA: AB Lietuvos paštas jau siūlė Klaipėdos miesto savivaldybei įsigyti objektą, tačiau susidomėjimas nebuvo išreikštas.

PARDAVIMAS viešo aukciono būdu

Pardavimas (viešo aukciono būdu) galimas tik valstybės ar savivaldybės institucijoms nepatvirtinus poreikio perimti turtą pagal aukščiau paminėtą tvarką ir jei valstybės ar savivaldybės institucijos patvirtina poreikį, tačiau dėl turto perleidimo nesusitariama tiesioginių derybų būdu.

PASTABA: AB Lietuvos paštas jau buvo paskelbęs aukcioną, tačiau susidomėjimo nesulaukė, be to, aukcionas buvo sustabdytas visuomenei aktyviai pasipriešinus objekto pardavimui.

REORGANIZAVIMO (atskyrimo) būdu

Reorganizuojant akcinę bendrovę Lietuvos paštą atskyrimo būdu nuo akcinės bendrovės Lietuvos pašto, kuri tęstų veiklą tuo pačiu pavadinimu ir adresu, atskiriant tam tikrą nekilnojamąjį turtą (pvz., Klaipėdos centrinio pašto rūmus ir su juo susijusį turtą), teises ir pareigas, kurių pagrindu būtų įsteigiama nauja uždaroji akcinė bendrovė. 100 procentų naujai įsteigtos bendrovės akcijų priklausytų akcinės bendrovės Lietuvos pašto akcininkui (kuris toliau galėtų priimti sprendimus dėl turto panaudojimo (viešosios įstaigos ar biudžetinės įstaigos steigimo, ar kt.).

Naujos įmonės (uždarnosios akcinės bendrovės, viešosios įstaigos) ĮSTEIGIMAS

AB Lietuvos paštas, kaip vienintelis steigėjas, įsteigtų naują įmonę, kurios įstatinis kapitalas (uždarnosios akcinės bendrovės steigimo atveju) būtų apmokamas turtu (Klaipėdos centrinio pašto rūmai) arba kurios įnašu (viešosios įstaigos steigimo atveju) būtų Klaipėdos centrinio pašto rūmai. Vieninteliu naujos bendrovės akcininku (uždarnosios akcinės bendrovės atveju) arba vieninteliu dalininku (viešosios įstaigos atveju) būtų akcinė bendrovė Lietuvos paštas (kuri toliau galėtų spręsti, ar naują įmonę laikyti turto operatoriumi, ar kt.).

PERDAVIMAS valstybei visuomenės poreikiams

Galimybių studijos rengimo metu yra vykdomas Klaipėdos centrinio pašto komplekso pripažinimo kultūros paminklu procesas. Pagal Lietuvos Respublikos nekilnojamojo kultūros paveldo apsaugos įstatymo 30 str., galimas turto perėmimas valstybės reikmėms teisingai atlyginant (Nekilnojamosios kultūros vertybės paėmimas) „1. Išimtiniais atvejais nekilnojamoji kultūros vertybė gali būti valstybės paimama visuomenės poreikiams teisingai atlyginant Lietuvos Respublikos įstatymų ir Vyriausybės nustatyta tvarka, jeigu: <...> 3) **kultūros paminklas įrašomas į valstybinės reikšmės istorijos, archeologijos ir kultūros objektų sąrašą, kad būtų užtikrintas jo prieinamumas, lankymas ar pažinimas. 2. Nekilnojamąją kultūros vertybę paimant visuomenės poreikiams, savininkui atlyginama rinkos verte, nustatoma vadovaujantis Lietuvos Respublikos turto ir verslo vertinimo pagrindų įstatymu arba šalių susitarimu – perduodant kitą lygiavertį daiktą (turtą). 3. Netinkamai laikoma nekilnojamoji kultūros vertybė teismo sprendimu gali būti paimama valstybės nuosavybėn įstatymų nustatyta tvarka.“**

Kai AB Lietuvos pašto pastatai, esantys Klaipėdoje, būtų įrašyti į valstybinės reikšmės istorijos, archeologijos ir Kultūros objektų sąrašą, jie galėtų būti paimti visuomenės poreikiams, turto savininkui sąžiningai atlyginant to turto vertę. Šis turto perėmimo būdas konkrečiu atveju atrodo tiksliausias.

Galimi pastato valdytojai perėmus turtą valstybės reikmėms

Turto perleidimas valstybei visuomenės poreikiams

Turtui tapus valstybės nuosavybe, jis Vyriausybės nustatyta tvarka turėtų būti perduodamas valdyti, naudoti ir disponuoti juo patikėjimo teise. Subjektai, kuriems patikėjimo teise gali būti perduodamas valstybės turtas, nurodyti LR valstybės ir savivaldybių turto valdymo, naudojimo ir disponavimo juo įstatyme (toliau – **VSTVNDI**), LR Vyriausybės 2001 m. sausio 5 d. nutarimu Nr. 16 „Dėl valstybės turto perdavimo patikėjimo teise ir savivaldybių nuosavybės“ patvirtintame „Valstybės turto perdavimo patikėjimo teise ir savivaldybių nuosavybės tvarkos apraše“ (toliau – **Aprašas**).

Atsižvelgiant į tai, kad pastatą ketinama įrašyti į valstybinės reikšmės istorijos, archeologijos ir kultūros objektų sąrašą, vėliau valstybės reikmėms perimtas turtas negali būti parduotas, investuojamas ar dalijamas į dalis. Galimas tik Valstybės **turto perdavimas patikėjimo teise**: valstybės institucijoms, įstaigoms ir organizacijoms; centralizuotai valdomo valstybės turto valdytojui; valstybės įmonėms; savivaldybės valstybinėms (valstybės perduotoms savivaldybėms) funkcijoms įgyvendinti; juridiniams asmenims jeigu tai nustatyta jų veiklą reglamentuojančiuose įstatymuose. Taip pat toks turtas patikėjimo teise gali būti perduodamas ir kitiems juridiniams asmenims, pagal turto patikėjimo sutartį, jeigu įstatymai jiems priskiria valstybines funkcijas (toliau – perdavimas pagal turto patikėjimo sutartį).

Taigi, komplekso pastatai galėtų būti perduodami:

- 1) Kultūros ar kitai ministerijai;
- 2) Kultūros infrastruktūros centrui (*tokią išvadą leidžia daryti, pavyzdžiui, Lietuvos Respublikos kultūros ministro 2020 m. sausio 21 d. įsakymu Nr. JV-33 patvirtinti biudžetinės įstaigos Kultūros infrastruktūros centro nuostatai (toliau – Nuostatai), juose nurodytas Kultūros infrastruktūros centro (toliau – Centras) teisinis statusas, Nuostatų 10.6 p. numatantis, kad Centras, siekdamas jam nustatytų veiklos tikslų ir atlikdamas jo kompetencijai priskirtas funkcijas, turi teisę „įstatymų nustatyta tvarka valdyti, naudoti ir disponuoti Centrai patikėjimo teise perduotu valstybės turtu“.*);
- 3) kitoms valstybės institucijoms, įstaigoms ir organizacijoms; valstybės įmonėms;
- 4) savivaldybės valstybinėms (valstybės perduotoms savivaldybėms) funkcijoms įgyvendinti;
- 5) centralizuotai valdomo valstybės turto valdytojui – VĮ Turto bankui*;
- 6) kitiems juridiniams asmenims pagal turto patikėjimo sutartį, jeigu įstatymai jiems priskiria valstybines funkcijas**.

Pastabos:

* Turto, perduoto VĮ Turto bankui, panaudojimas yra ribotas, be to, turtas gali būti atnaujinamas, pvz., kai yra fiziškai ar funkciškai (technologškai) nusidėvėjęs; neatitinka nekilnojamajam turtui teisės aktuose keliamų reikalavimų ir kt. Pastato perdavimo Turto bankui atveju patalpos Architektūros centrui galėtų būti perduotos tik nuomos pagrindais.

** Pastatai gali būti perduodami ir kitiems juridiniams asmenims, bet tik tuo atveju, kai įstatymai jiems priskiria valstybines funkcijas. Toks turtas gali būti naudojamas tik įstatymų priskirtoms valstybinėms funkcijoms įgyvendinti. Minėti juridiniai asmenys tokio turto negali perduoti nuosavybės teise kitiems asmenims, jo išnuomoti, suteikti panaudos pagrindais ar perduoti kitiems asmenims naudotis ir kt. (VSTVNDI 10 str. 4 d.).

Atsižvelgiant į tai, jog Klaipėdos miesto savivaldybė aktyviai domisi Klaipėdos centrinio pašto komplekso įveiklinimu ir turi interesą jame teikti kultūrinio pobūdžio viešąsias paslaugas, valstybės turto perdavimas Klaipėdos miesto savivaldybei patikėjimo teise atrodo tiksliausias ir atitinka viešo turto valdymo naudos, efektyvumo, racionalumo ir viešosios teisės principus.

2.6. Sociokultūrinio konteksto analizė



V. Kašuba ekspozicijos „Žmogaus misterija“ fragmentas, LNDM nuotr.

2.6.1.

Klaipėdos kultūros statistikos palyginimas

Muziejai ir jų lankomumas

Klaipėdoje yra **2 nacionalinio lygmens muziejai** (tuo metu Kaune yra 11) – Lietuvos nacionalinio dailės muziejaus padaliniai: Prano Domšaičio galerija ir Laikrodžių muziejus. Jų lankomumas, palyginus su kitais muziejais Klaipėdoje ir Lietuvoje, yra nedidelis.





Lietuvos jūrų muziejus yra lankomiausias Lietuvoje, jis turi **respublikinio muziejaus statusą**. Jo lankytojų srautas 2019 m. buvo 681 384 lankytojų (palyginimui, visi Lietuvos nacionalinio dailės muziejaus padaliniai kartu tais pat metais sulaukė 381 544 lankytojų). Visų 6 Kauno respublikinių muziejų lankytojų skaičius 2019 m. buvo 299 375, tad galima susidaryti įspūdį, kokią didelę įtaką Klaipėdos turizmo ir kultūros laukui daro šis muziejus.

Tuo tarpu visi kiti Klaipėdoje veikiantys muziejai 2019 m. sulaukė tik 47 416 lankytojų. Šis lankomumo atotrūkis rodo, kad modernus, interaktyvus ir į visą šeimą orientuotas muziejus pritraukia daugiau lankytojų nei klasikinės tokio pobūdžio įstaigos.

Lietuvos jūrų muziejus taip pat surengė **daugiausia edukacinių užsiėmimų** – 3 330. Palyginimui, daugiausia tokio pobūdžio užsiėmimų dalyvių buvo MO muziejuje, Vilniuje (31 420 lankytojų ir 614 edukacinių užsiėmimų).

Kitos kultūros lauko veiklos Klaipėdoje

Dukart mažesnėje Klaipėdoje veikia dvigubai **mažiau** savivaldybės kultūros įstaigų nei Kaune. Taip pat Klaipėdoje veikia mažiau kino teatrų (verta pažymėti, kad miesto centre nėra nė vieno kino teatro), teatrų (jie visi yra centre), tačiau yra daugiau kultūros centrų.

Klaipėda	Kaunas	Gdanskas
 8 Savivaldybės kultūros įstaigos	 15 Savivaldybės kultūros įstaigų	 15 Savivaldybės kultūros įstaigų
 729 000 Muziejų lankytojų skaičius (2019 m.)	 593 000 Muziejų lankytojų skaičius (2019 m.)	 1 201 007 Muziejų lankytojų skaičius (2017 m.)
 3 Nacionaliniai (padaliniai) ir respublikiniai muziejai	 11 Nacionaliniai (padaliniai) ir respublikiniai muziejai	 10 Nacionaliniai (padaliniai) ir respublikiniai muziejai
 5 Kultūros centrai	 2 Kultūros centrai	 12 Kultūros centrų
 2 Kino teatrai	 5 Kino teatrai	 6 Kino teatrai
 5 Teatrai	 8 Teatrai	 8 Teatrai
 2 Universitetai	 4 Universitetai	 3 Universitetai

Klaipėdos kultūros strateginių dokumentų apžvalga

Klaipėda Europos kultūros sostinė 2022 (KEKS) paraiška

Susitikimo vieta

Paraiška buvo ruošiama Klaipėdos miesto savivaldybės 2016–2017 m. Programos koncepcija vystė *Klaipėda – susitikimo vieta* temą.

Pagrindiniai šios koncepcijos idėjiniai tikslai buvo skatinti kultūrų įvairovę ir saugojimą, Europos kultūrų įvairovę, kultūrų dialogą ir didesnį Europos piliečių tarpusavio supratimą. Siekta pabrėžti bendrus Europos kultūrų, paveldo ir istorijos aspektus, Europos integraciją bei kitas Europai aktualias temas.

Taigi, esminė programos strategijos ašis rėmėsi **bendradarbiavimo ir įtraukties** idėja, o antroji ašis orientavosi į **mokymosi ir gebėjimų** stiprinimą.

Klaipėdos miesto savivaldybės kultūros 2017–2030 metų strategija

Strategijos uždaviniai atspindi *Klaipėda* Europos kultūros sostinė 2022 (KEKS) siekius, o ilgalaikiai strategijos tikslai užtikrina minimos KEKS programos tęstinumą. Šią iniciatyvą išskėlė Klaipėdos mokslo ir verslo institucijos bei organizacijos: Klaipėdos miesto savivaldybė, Klaipėdos valstybinio jūrų uosto direkcija, Klaipėdos pramonininkų asociacija, Klaipėdos prekybos, pramonės ir amatų rūmai bei Klaipėdos laisvosios ekonominės zonos valdymo bendrovė.

Vienu iš pagrindinių strategijos tikslų įvardijamas vientisos, tarpusavyje sąveikaujančios **kultūrinių urbanistinių kompleksų (KUK) sistemos** formavimas. **Rekomenduojamas bendradarbiavimas su aukštojo mokslo institucijomis, verslu, kultūros ir meno kūrėjų bendruomenėmis**, nacionalinių ir tarptautinių konkursų, kūrybinių dirbtuvių organizavimas.

Kiti, Klaipėdos centrinio pašto komplekso įveiklinimui aktualūs tikslai, keliami strategijoje, aprėpia **inovatyvių ir patrauklių kultūros erdvių kūrimą**, naujų kokybiškų **erdvių miesto centre atsiradimą, nepanaudotų pastatų įveiklinimą ir apleistų pastatų pritaikymą**. Tai paskatintų nepriklausomų kultūros ir meno kūrėjų, kultūros institucijų, NVO ir verslo sinergišką veiklą. Vienas iš prioritetų, teikiamų infrastruktūrinių sąlygų kūrėjams kūrimui, kas paskatintų menininkus iš Lietuvos, Europos ir kitų regionų burtis ir kurti Klaipėdoje. Taip pat prioretizuojamas **bendradarbiavimas tarp kultūros, mokslo ir verslo institucijų**, kuriantis sinergiškai veikiančią **kūrybinių industrijų platformą**.

Lietuvos kultūros politikos strategija *Kultūra 2030*

Darnios visuomenės ir gerovės kūrimui įtrauki kultūra – tai pagrindinis Lietuvos Kultūros strategijos *Kultūra 2030* tikslas. Joje numatomos 3 strateginės kryptys: subalansuota ir integrali kultūros politika (I), kūrybinga asmenybė ir tvirtos tapatybės visuomenė (II) ir vertę kurianti kultūra (III).

Strategijoje išskelti uždaviniai aprėpia pilietinio aktyvumo, **gyventojų ir institucijų atsparumą informacinėms grėsmėms problemas**, taip pat poreikį spręsti kritinio mąstymo problemas. Nacionalinio sąmoningumo plėtojimas ir **istorijos ir kultūros paveldo pažinimas šiuolaikinėje visuomenėje** aktualus istorinio Klaipėdos centrinio pašto komplekso įveiklinimui.

Kiti minėtini uždaviniai: tvarios socialinės ir ekonominės kultūros vertės nacionalinei pažangai kūrimas, tolygus, aukštos vertės ir įvairių raiškos formų **kultūros prieinamumas** įvairioms visuomenės grupėms. **Kultūros ir kūrybinių industrijų** verslumo ir dalyvavimo kuriant inovacijas skatinimas yra uždavinys, atsakantis į aktualias problemas Klaipėdos kultūros lauke.

2.6.3.

Klaipėdos kultūra

Esamas Klaipėdos kultūros įstaigų tinklas

Egzistuojančių kultūros įstaigų tinklas **koncentruojasi** centrinėje Klaipėdos miesto dalyje. Toliau nuo centro esančios didžiausios miesto kultūros įstaigos: Lietuvos Jūrų muziejus, Žvejų rūmai, Švyturio arena.

Daugiausia kultūros įstaigų yra senamiestyje tarp Tiltų gatvės ir Pilies gatvės. Naujamiestyje, aplink **Liepų gatvę ir Naujojo Sodo gatvę** susitelkę nemažai pagrindinių miesto kultūros įstaigų, tarp jų yra P. Domšaičio galerija, Valstybinis muzikinis teatras, Laikrodžių muziejus, Klaipėdos karalienės Luizės jaunimo centras. Klaipėdos centrinio pašto kompleksas patenka į šią kultūros įstaigų grupę ne tik dėl svarbaus Klaipėdai kariljono ir kultūros paveldo reikšmės, bet ir kaip potencialus kultūros centras.

Esamas kultūros laukas pagal veiklas gali būti **skaidomas** į atminties ir pažinimo vietas (istoriniai ir pažintiniai muziejai), meno galerijas, scenos menų sales, kultūros centrus. Taip pat prie kultūros srities įstaigų sąrašo priskyrėme meno rezidencijas, bendradarbystės erdves, kurios yra susijusios su kultūros industrijomis. Viešosios miesto bibliotekos ir jų filialai atlieka kultūros centrų, edukacines, pažintines funkcijas, kurios taip pat svarbios miestui. Tuo tarpu konferencijų ir renginių salės yra potencialios kultūros renginių vietos.



- 1 Lietuvos jūrų muziejus
- 2 Klaipėdos mokslo ir technologijų parkas, Verslo inkubatorius
- 3 LCC Michealsen centro salė
- 4 Trojanda, Ukrainos kultūros centras
- 5 Light House
- 6 Klaipėdos apskrities viešoji I. Simonaitytės biblioteka
- 7 Klaipėdos koncertų salė
- 8 Rezistencijos ir tremties ekspozicija
- 9 Naujoji Klaipėdos galerija
- 10 Sportininkų namai-muziejus
- 11 LMTA Klaipėdos fakulteto koncertų salė
- 12 Tautinių kultūrų centras
- 13 TEMA
- 14 Klaipėdos karalienės Luizės jaunimo centras
- 15 Amberton Klaipėda hotel
- 16 Klaipėdos valstybinis muzikinis teatras
- 17 Laikrodžių muziejus
- 18 Prano Domšaičio galerija
- 19 Smiltynės jachtklubas
- 20 Klaipėdos pilies muziejus
- 21 Klaipėdos dramos teatras
- 22 Gintaro muziejus Amber Queen
- 23 Klaipėdos lėlių teatras
- 24 KKKC Parodų rūmai / KADS Baroti
- 25 Klaipėdos kultūrų komunikacijų centras
- 26 Mažosios Lietuvos istorijos muziejus / Lietuvos dailininkų sąjungos galerija
- 27 Si:said
- 28 Klaipėdos kultūros fabrikas
- 29 KUFA Pilies dirbtuvės
- 30 Švyturio arena
- 31 Žvejų rūmai

Planuojamos kultūros įstaigos Klaipėdoje

Beveik visos naujai planuojamos kultūros įstaigos yra Klaipėdos centrinio pašto komplekso **gretimybėse**, todėl būtina rasti komplekso funkcinį išskirtinumą diferencijuojant naujų įstaigų veiklos pobūdį.

Į planuojamų objektų sąrašą patenka **3 nacionalinės reikšmės objektai**: Klaipėdos valstybinio muzikinio teatro rekonstrukcija ir naujojo korpuso statymas, Šv. Jono bažnyčios atstatymas ir Klaipėdos pilies didžiojo bokšto rekonstrukcija. Du pastarieji objektai yra susiję su Klaipėdai svarbių istorinių vertikalių atkūrimu. Šv. Jono bažnyčios atstatymo pabaiga planuojama 2027 m. gruodžio 31 d., o pilies didžiojo bokšto įgyvendinimo pabaiga dar nėra nustatyta.

Klaipėdos centrinio pašto komplekso kaimynystėje esantis Klaipėdos valstybinis muzikinis teatras šiuo metu atsinaujina ir jį planuojama baigti 2023 m. Greičiausiai planuojama atverti į bendradarbystės erdves orientuotą Tech Zity (2022 m. pab.), kuris jau turi savo centrus Vilniuje ir Druskininkuose. 2022 m. planuojama atverti dalį buv. Dujų fabriko pastatų komplekso teritorijos.

Tikėtina, Klaipėdos centrinio pašto kompleksas bei kitos planuojamos kultūros įstaigos, papildydamos viena kitą, užpildys esamo kultūros lauko ekspozicinių erdvių ir bendradarbystės erdvių poreikį, pasiūlys atnaujintą infrastruktūrą, prieinamą tiek vietiniams gyventojams, tiek ir miesto svečiams.



- 1 Dujų fabriko pastatų kompleksas
- 2 Klaipėdos energijos pastatų kompleksas
- 3 Šv. Jono bažnyčia
- 4 Klaipėdos pilies didysis bokštas
- 5 Tech Zity (senoji Švyturio alaus darykla)
- 6 Klaipėdos miesto modernus bendruomenės centras-biblioteka
- 7 Klaipėdos valstybinis muzikinis teatras

2.6.3.

Klaipėdos kultūra

Pagrindinių kultūros įstaigų Klaipėdoje palyginimas

Analizuojamos skirtingos veiklos ir dydžio kultūros įstaigos.

Daugiafunkciškumas. Kultūros veiklų skaičiumi ir įvairove išsiskiria Klaipėdos kultūrų komunikacijų centras (KKKC), kuris vadovauja Parodų rūmams, organizuoja edukacines veiklas, įgyvendina rezidencijų programą. Klaipėdos kultūros fabrikas taip pat jungia skirtingas veiklas (kūrybinių industrijų bendradarbiystės erdves, teatrą, šokį, kiną).

Klaipėdos karalienės Luizės jaunimo centre veikia įvairūs būreliai ir kolektyvai. Toliau nuo centro nutolę Žvejų rūmai atlieka bendruomenės namų funkciją ir orientuojasi į mėgėjų meną.

Naujausia, nors ir laikinai veikianti Tema jungia neformalios kultūros ir alternatyvaus meno veiklas su komercinėmis.

Monofunkciškumas. Klaipėdos kultūroje dominuoja monofunkcinės veiklos, kultūros įstaigos koncentruojasi į vieną pagrindinę veiklą, kartu vykdydamos ją papildančias ar išplečiančias.

Viena iš tokių yra Lietuvos jūrų muziejus, kuris daugumai žinomas kaip muziejus ir delfinariumas, dar užsiimantis delfinų terapija ir edukacinėmis veiklomis. Klaipėdos koncertų salės, valstybinio muzikinio ir dramos teatrų veiklos (scenos menas) bei plotai yra panašūs. Be pagrindinių ekspozicinių ir edukacinių, muziejai įprastai nevykdo gretutinių veiklų.

1

Lietuvos jūrų muziejus

Respublikinis muziejus

Veiklos: muziejus, akvariumas, delfinariumas, delfinų terapija, edukacinė veikla.

Plotas: 130 000 m²



6

Klaipėdos apskrities viešoji I. Simonaitytės biblioteka

Veiklos: biblioteka, meno kūrinių parodos, literatūriniai renginiai, kavinė, knygynas, konferencijų salė.

Plotas: ~7 000 m²



7

Klaipėdos koncertų salė

Veiklos: scenos meno pasirodymai, muzikos festivalių organizavimas, edukacinės programos, rezidencijos.

Plotas: nėra informacijos



12

Tautinių kultūrų centras

Veiklos: renginiai, neformalus suaugusiųjų ir vaikų švietimas, parodos, projektų inicijavimas ir koordinavimas, medžiagos kaupimas ir platinimas.

Plotas: nėra informacijos



14

Klaipėdos karalienės Luizės jaunimo centras

Veiklos: neformalus vaikų švietimas (4-19 metų), teatro, dailės, muzikos, šokio užsiėmimai, parodos, koncertai, projektinė veikla.

Plotas: nėra informacijos



18

Prano Domšaičio galerija

Veiklos: parodos, edukacinė veikla.

Ekspozicinis plotas: 1 800 m²

Plotas: nėra informacijos



16

Klaipėdos valstybinis muzikinis teatras

Veiklos: teatras, rezidencijos, edukacija, kavinė, projektų rengimas.

Plotas: ~16 000 m²



13

Tema

Veiklos: kūrybinės dirbtuvės, kūrybinės rezidencijos, multifunkcinė erdvė (parodos, renginiai), parduotuvė, alinė, lauko kavinės.

Plotas: nėra informacijos



20

Klaipėdos pilies muziejus

Veiklos: ekspozicijos, administravimo, valdymo, eksponatų saugojimo, tyrinėjimo ir kultūros, turizmo, rekreacijos.

Plotas: nėra informacijos



21

Klaipėdos dramos teatras

Veiklos: teatras, edukacinė veikla, parodos, skaitykla, kavinė.

Plotas: nėra informacijos



25

KKKC Klaipėdos kultūrų komunikacijų centras

Veiklos: meno projektų organizavimas, Klaipėdos menininkų pristatymas, platina kultūrinę informaciją, vadovauja Parodų rūmų veiklai, organizuoja tarptautinę meno rezidentūrą, parodos, renginiai, edukaciją

Plotas: 2 315,95 m²



26

Galerija Si:said

Veiklos: šiuolaikinio meno parodos, meno informacijos mainų ir bendradarbiavimo platforma, meno projektai.

Plotas: nėra informacijos



27

Klaipėdos kultūros fabrikas

Veiklos: kultūros ir meno renginiai, erdvės renginiams, darbo vietos ir studijos, kūrybinis inkubatorius.

Plotas: 4 309 m²



30

Žvejų rūmai

Veiklos: teatras, koncertai, edukacinė veikla, bendruomenės namai, Žvejų rūmuose dirba ir kuria dešimt mėgėjų meno kolektyvų, rengiamos parodos.

Plotas: ~8 000 m²



2.6.3.

Klaipėdos kultūra

Planuojamų kultūros įstaigų Klaipėdoje palyginimas

Daugiafunkciškumas. Aktualu užtikrinti visų artimiausiu metu planuojamų įgyvendinti objektų daugiafunkciškumą. Šv. Jono bažnyčios ir Klaipėdos pilies didžiojo bokšto atstatymas susijęs su buvusio istorinio pastato tūrio atgaivinimo idėja ir simboliškai reikšme miestui. Juose numatomos įvairios, tačiau neišskirtinės, bendros veiklos.

Kiti vystomi projektai planuoja įveikinti esamus pastatų kompleksus pagal siūlomų veiklų poreikį, ekonominę naudą, projekto išskirtinumą mieste.

Pritaikymas. Visi projektai, išskyrus Klaipėdos miesto bendruomenės centrą-biblioteką, yra esamų pastatų ar kompleksų pritaikymas naujam gyvenimui, **pakeitus paskirtį ar išplėtus veiklas.**

Kultūros veiklų aktualumas. Tarp planuojamų kultūros veiklų Klaipėdoje turėtų atsirasti įvairaus dydžio ekspozicinių ir parodų salių, renginių erdvių, planuojamas atviras lauko muziejus Klaipėdos energijos pastatų komplekse, didesnės ir modernesnės teatro salės. Tačiau šis veiklų sąrašas ne iki galo atliepia *Klaipėdos miesto savivaldybės kultūros 2017–2030 metų strategijos* tikslus ir aktualias veiklas.

Klaipėdos miesto bendruomenės centro-bibliotekos veiklos yra aktualios, sprendžia bendruomeniškumo, jaunimo užimtumo, įvairių amžiaus grupių edukacijos problemas ir strateginių kultūros dokumentų uždavinius. Tech Zity užpildys IT sektoriaus bendradarbystės erdvių poreikį mieste.

1

Dujų fabriko pastatų kompleksas

Veiklos: ekspozicijų salė, automobilių remonto dirbtuvės, komercinė, administracinė.
Plotas: 1 295,9 m²



2

Klaipėdos energijos pastatų kompleksas

Veiklos: daugiafunkcinis kompleksas, atviras lauko muziejus.
Plotas: nėra informacijos



3

Šv. Jono bažnyčios atstatymas

Nacionalinės svarbos objektas

Numatoma data: 2027 m. gruodžio 31 d.

Veiklos: Klaipėdos evangelikų liuteronų maldos namai, kultūros paveldo ekspozicija.

Bendras plotas: 2 155,47 m²



4

Klaipėdos pilies didžiojo bokšto atstatymas

Nacionalinės svarbos objektas.

Rekonstravimas atkuriant istorinį tūrį.

Numatoma data: tiksliai nenustatyta.

Veiklos: parodos, renginiai

Bendras plotas: 188,50 m²



5

Tech Zity (Senoji Švyturio alaus darykla)

Numatoma data: 2022 m. pab.

Veiklos: bendradarbystės erdvės, renginių erdvės, privatūs biurai (~370 žmonių), restoranai ir barai, konferencijų salės (650 žm. ir 2 po 120 žm.)

Bendras plotas: 15 000 m²



6

Klaipėdos miesto modernus bendruomenės centras-biblioteka

Veiklos: bendruomenės centras, biblioteka, renginių erdvės, kavinė, edukacija.

Numatoma data: tiksliai nenustatyta.

Plotas: 2 470,55 m²



7

Klaipėdos valstybinis muzikinis teatras

Nacionalinės svarbos objektas.

Numatoma data: 2023 m.

Veiklos: didžioji žiūrovų salė, scenos menai, edukacija, rezidencijos.

Bendras plotas: nėra informacijos



2.6.3.

Klaipėdos kultūra

ATMINTIES IR PAŽINIMO ERDVĖS



1. Lietuvos jūrų muziejus*
2. Prano Domšaičio galerija
3. Laikrodžių muziejus
4. Rezistencijos ir tremties ekspozicija
5. Mažosios Lietuvos istorijos muziejus
6. Gintaro muziejus „Amber Queen“
7. Klaipėdos pilies muziejus
8. Kalvystės muziejus

Ekspozicinis plotas

MIN 36 m² MAKS. 1 800 m²
*2 484 m²

47 674 – *681 384

LANKYTOJŲ 2019 metais

1,45–4 Eur

STANDARTINĖ BILIETO KAINA

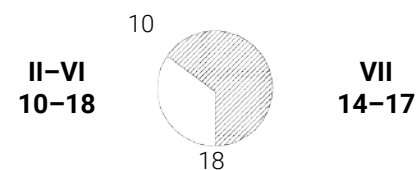

DARBO LAIKAS

MENO GALERIJOS



1. KKKC Parodų rūmai
2. Tema galerija
3. KADS Baroti
4. Lietuvos dailininkų sąjungos galerija
5. Naujoji Klaipėdos galerija
6. Si:said
7. Klaipėdos apskrities Ievos Simonaitytės viešoji bibliotekos galerija

Ekspozicinis plotas

MIN 94 m² MAKS. 969 m²

~15

PARODŲ 2019 metais

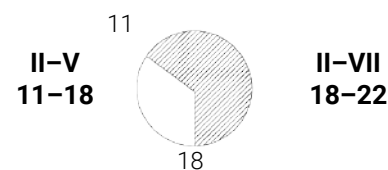

DARBO LAIKAS

SCENOS MENAI



1. Klaipėdos dramos teatras
2. Klaipėdos valstybinis muzikinis teatras
3. Klaipėdos lėlių teatras
4. Klaipėdos koncertų salė
5. Klaipėdos kultūros fabrikas
6. Švyturio arena*
7. Žvejų rūmai
8. LMTA Klaipėdos fakulteto koncertų salė

Bendras pastato plotas

MIN 339,71 m² MAKS. 16 000 m²
200 -350 vietų *23 000 m²
1800–7000 vietų

83 000–120 000

(*250 000)

LANKYTOJŲ 2019 metais

0 - 50 Eur

STANDARTINĖ BILIETO KAINA

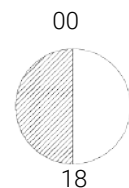

DARBO LAIKAS

KULTŪROS CENTRAI



1. Tautinių kultūrų centras
2. Kultūros centras Žvejų rūmai
3. Klaipėdos kultūrų komunikacijų centras
4. Klaipėdos m. savivaldybės Etnokultūros centras
5. Trojanda, Klaipėdos apskrities Ukrainos kultūros centras
6. Klaipėdos m. pedagogų švietimo ir kultūros centras
7. Klaipėdos karalienės Luizės jaunimo centras

Bendras plotas

MIN ? m² MAKS. 8 000 m²

22 000–34 000

LANKYTOJŲ 2019 metais

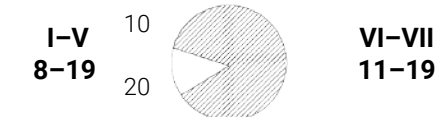

DARBO LAIKAS

2.6.3.

Klaipėdos kultūra

MENO REZIDENCIJOS



1. Tema
2. Klaipėdos valstybinis muzikinis teatras
3. Klaipėdos kultūrų komunikacijų centro Meno kiemas

Bendras plotas

1	2	3
? m ²	? m ²	644 m ²

6–8 (2) – 15 (3)
REZIDENTAI 2020 metais



DARBO LAIKAS

BENDRADARBYSTĖS ERDVĖS



1. KUFA Pilies dirbtuvės
2. Kultūros fabrikas
3. Lighthouse
4. Spiečius (įsikūręs Light House Coworking)
5. Klaipėdos mokslo ir technologijų parkas, Verslo inkubatorius
6. Tema galerija

Darbo vietų skaičius

MIN	MAKS.
5 vt.	140 vt.

100 %
UŽIMTUMAS 2021 metais

0–158 Eur (+PVM)
DIENOS KAINA



DARBO LAIKAS

VIEŠOSIOS BIBLIOTEKOS



1. Klaipėdos apskrities levos Simonaitytės viešoji biblioteka
2. Klaipėdos miesto savivaldybės Imanuelio Kanto viešoji biblioteka
3. Klaipėdos miesto modernus bendruomenės centras-biblioteka (PLANUOJAMA)

Bendras pastato plotas

1	2	3
7000 m ²	3875 m ²	2470 m ²

13 000 (1) – 24 000 (2)
REGISTRUOTŲ LANKYTOJŲ KASMET

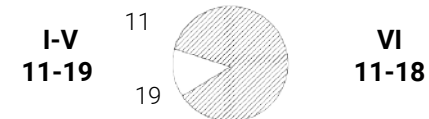

DARBO LAIKAS

KONFERENCIJŲ/ RENGINIŲ VIETOS



1. KUFA konferencijų salės
2. Klaipėdos apskrities I. Simonaitytės viešoji biblioteka
3. Klaipėdos piliavietės rytinės kurtinos salė
4. Klaipėdos dramos teatras
5. „Amberton Klaipėda hotel“
6. Klaipėdos koncertų salė
7. Klaipėdos mokslo ir technologijų parkas
8. Light House 9. LCC Michaelsen centro salė
10. Lietuvos jūrų muziejus 11. Smiltynės jachtklubas
12. „Jazz Hotel Navalis“ 13. „Simon Dach Haus“
14. „Pirklių namai“ 15. „Ararat All Suites Hotel“
16. „Old Mill Conference“
17. „National Hotel“
18. „Euterpe Hotel“
19. „Friedrich Guesthouse“

Salės plotas

vid.	MAKS.
120 m ²	1112 m ²
50–100 vietų	1500 vietų

50–600 Eur (+ PVM)
DIENOS KAINA



DARBO LAIKAS

2.6.3.

Klaipėdos kultūra

Klaipėdos kultūros tinklo analizė pagal veiklas: muziejai, meno galerijos, bibliotekos, kultūros centrai ir scenos menai.

Beveik visos kultūros įstaigos koncentruojasi centrinėje Klaipėdos miesto dalyje. Bibliotekos ir kultūros centrai tolygiai pasiskirstę tiek centre, tiek už jo ribų.

Pateikta 2021 metų informacija.

Muziejai ir meno galerijos

Klaipėdos muziejų ir meno galerijų tinklas nėra platus, trūksta ekspozicinių erdvių.

Visos meno įstaigos susikcentravusios miesto centre. Klaipėdos centrinio pašto kompleksas ribojasi su Laikrodžių muziejumi, Liepų gatvėje yra Prano Domšaičio galerija.

1 – Lietuvos jūrų muziejus. 2 – Klaipėdos apskr. viešosios I. Simonaitytės bibliotekos galerija. 3 – Klaipėdos naujoji galerija. 4 – Klaipėdos sportininkų namai-muziejus. 5 – rezistencijos ir tremties ekspozicija. 6 – TEMA galerija. 7 – Laikrodžių muziejus. 8 – Prano Domšaičio galerija. 9 – Gintaro muziejus. 10, 11 – Klaipėdos pilies muziejus. 12 – KKKC parodų rūmai. 13 – Mažosios Lietuvos istorijos muziejus. 14 – Kalvystės muziejus. 15 – „Si:said“.

Bibliotekos ir kultūros centrai

Klaipėdos bibliotekų tinklas centre išsidėstęs tolygiai. Viešoji I. Simonaitytės biblioteka veikia kaip kultūros centras – rengiamos parodos, koncertai, paskaitos, užsiimama edukacine veikla, erdvės naudojamos dirbti.

Planuojama Klaipėdos miesto biblioteka taip pat veiks kaip bendruomenės centras.

1 – Klaipėdos universiteto biblioteka. 2 – Ukrainos kultūros centras „Trojanda“. 3 – I. Kanto viešosios bibliotekos meno skyrius. 4 – Vieša I. Simonaitytės bibliotekos edukacinė erdvė. 5 – I. Simonaitytės bibliotekos edukacinė erdvė. 6 – Tautinių kultūrų centras. 7 – Klaipėdos karalienės Luizės jaunimo centras. 8 – I. Kanto bibliotekos vaikų skyrius. 9 – I. Kanto viešoji biblioteka. 10 – KKKC. 11 – I. Kanto viešosios bibliotekos jaunimo skyrius.

Scenos menai

Klaipėdos scenos meno įstaigų tinklas susikcentravęs miesto centre, išskyrus Švyturio areną ir Žvejų rūmus.

Klaipėdos centrinio pašto kariljonas veikia, nuolat vyksta koncertai, pašto kompleksas jau dabar priklauso scenos menų tinklui.

1 – Klaipėdos koncertų salė. 2 – „Aušra“. 3 – LMTA koncertų salė. 4 – Klaipėdos valstybinis muzikinis teatras. 5 – Klaipėdos dramos teatras. 6 – Klaipėdos lėlių teatras. 7 – Klaipėdos kultūros fabrikas.



Muziejai ir meno galerijos (autorių iliustracija)



Bibliotekos ir kultūros centrai (autorių iliustracija)



Scenos menai (autorių iliustracija)

2.6.3. Klaipėdos kultūra

Klaipėdos kultūros tinklo analizė pagal veiklas: meno rezidencijos, bendradarystės erdvės ir renginių bei konferencijų vietos.

Šios erdvės išsidėsčiusios tiek senamiestyje, tiek ir už miesto centro ribų. Pažymėtina, kad veikia kaip sudedamosios įstaigų dalys. Bendradarystės erdvės dažnai susijusios ir su renginiams ar konferencijoms nuomojamomis patalpomis.

Pateikta 2021 metų informacija.

Meno rezidencijos

Remiantis Klaipėdos miesto savivaldybės 2021–2030 strateginiu plėtros planu, dabartinio meno rezidencijų tinklo nepakanka. TEMA yra nauja daugiavė erdvė, kurioje veikia meno rezidencijos. Nuolat veikia KKKC rezidencijos. KVMT rezidencijų trukmė ir apimtis priklauso nuo projekto.

1 – Lietuvos jūrų muziejus. 2 – Viešosios I. Simonaitytės bibliotekos galerija. 3 – Klaipėdos naujoji galerija

Bendradarystės erdvės

Bendradarystės erdvės tolygiai išsidėsčiusios miesto centro priegose. Orientuojamasi į kūrybinių industrijų veiklas (pvz., „KuFa“, Tema).

1 – KMTP verslo inkubatorius. 2 – „Trojanda“. 3 – I. Kanto viešosios bibliotekos galerija. 4 – TEMA. 5 – „KuFa“ pilies dirbtuvės. 5 – Klaipėdos kultūros fabrikas

Renginių ir konferencijų vietos

Daugelis didesnių kultūros įstaigų nuomoja sales renginiams ar konferencijoms. Pasiūla labai įvairi: nuo muziejinių ar teatro salių (kiemų) iki 22 kv. m pasitarimų kambarių.

1 – Lietuvos jūrų muziejus. 2 – KMTP Klaipėdos mokslo ir technologijų parko Verslo inkubatorius. 3 – LCC Michaelsen centro salė. 4 – „Lighthouse“. 5 – I. Simonaitytės viešoji biblioteka. 6 – „Jazz Hotel Navalis“. 7 – Klaipėdos koncertų salė. 8 – „Simon Dach Haus“. 9 – „Pirklių namai“. 10 – „Amberton Klaipėda hotel“. 11 – „Ararat All Suites Hotel“. 12 – Smiltynės jachtklubas. 13 – „Old Mill Conference“. 14 – Klaipėdos dramos teatras. 15 – „National Hotel“. 16 – Klaipėdos pilies muziejus. 17 – Klaipėdos pilies rytų kurtinos salė. 18 – „Euterpe Hotel“. 19 – „Friedrich Guesthouse“. 20 Klaipėdos kultūros fabrikas



Meno rezidencijos (autorių iliustracija)



Bendradarystės erdvės (autorių iliustracija)



Renginių ir konferencijų vietos (autorių iliustracija)

2.6.4. Klaipėdos kultūros ašys ir maršrutai

Kompleksas kultūros ir turizmo maršrutuose

Klaipėdos centrinis pašto kompleksas lengvai pasiekiamas pėsčiomis ar dviračiu nuo kitų šalia esančių kultūros įstaigų.

Atstumai tarp miesto centre esančių muziejų ir galerijų yra labai maži, lengvai įveikiami pėsčiomis. Pašto kompleksas yra pačiame muziejų tinklo centre. Kaimynystėje yra Laikrodžių muziejus, o kitos artimiausios meno įstaigos – P. Domšaičio galerija (5 min.) ir Klaipėdos valstybinis muzikinis teatras.

Atstumai iki Klaipėdos centrinio pašto komplekso. Pašto kompleksas patogiai pasiekiamas pėsčiomis nuo geležinkelio ir autobusų stočių (14 min.), senamiesčio (5 min.), senosios miesto perkėlos (11 min.).

Žiedinis maršrutas. Galimybė įtraukti Klaipėdos centrinio pašto kompleksą į turistinį maršrutą (KTIC sudarytas). Galima sukurti naują maršrutą aplink centrinę miesto dalį. Klaipėdos centrinis paštas patenka į lankytinų objektų sąrašą.

Kompleksas apsuptas kultūros paveldo objektų

Liepų gatvė yra itin svarbi kultūros paveldo objektų ašis, galima sukurti vientisą, tarpusavyje sąveikaujančių kultūrinių urbanistinių kompleksų sistemą.

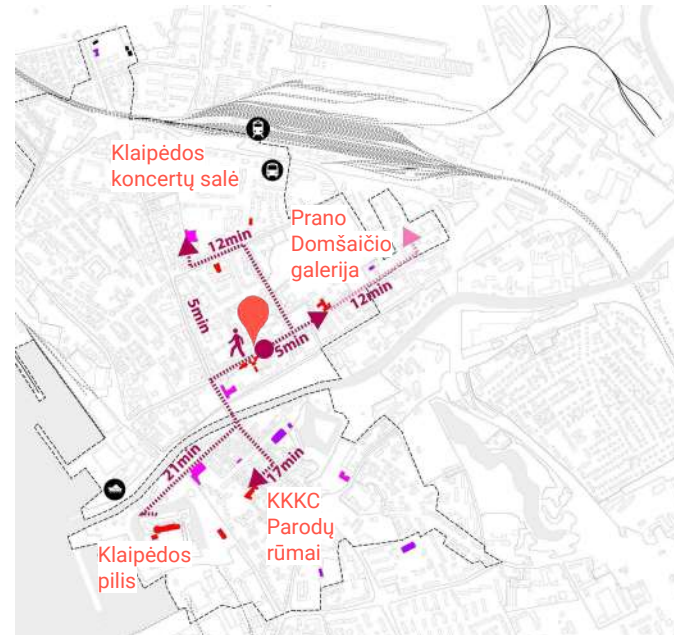

Atstumai tarp Klaipėdos muziejų miesto centre ir galerijų (autorių iliustracija)

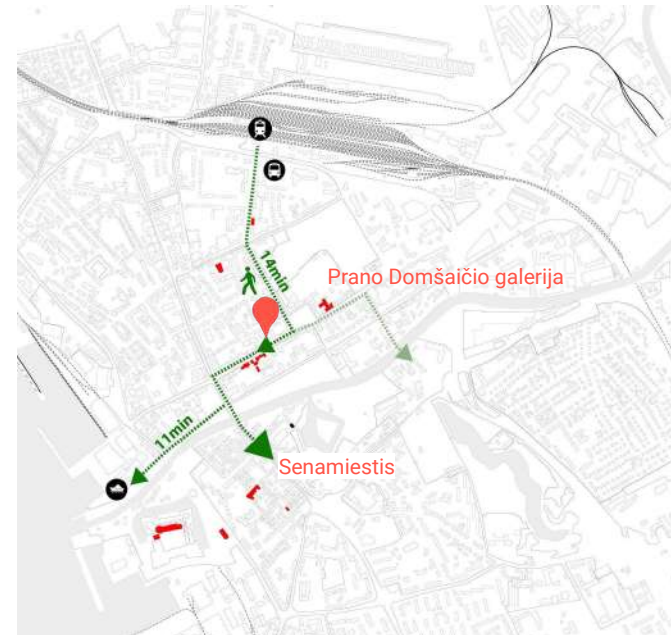

Atstumai iki Klaipėdos centrinio pašto komplekso (autorių iliustracija)

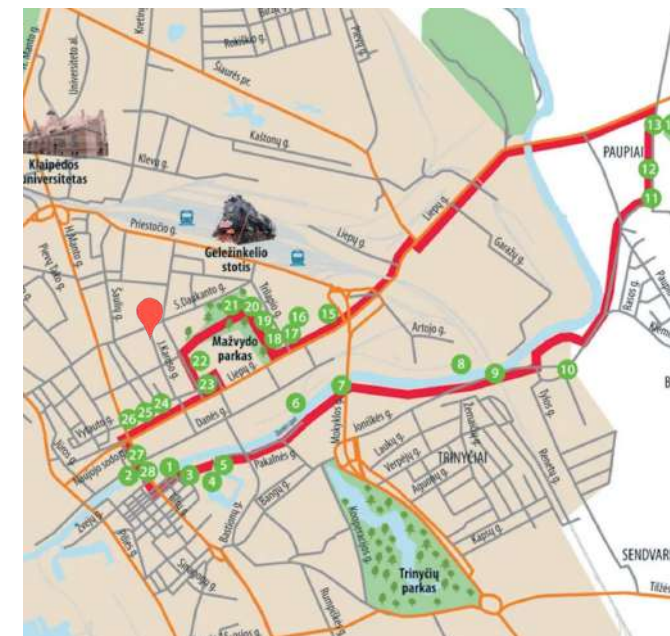

Žiedinis dviračių maršrutas (KTIC informacija)

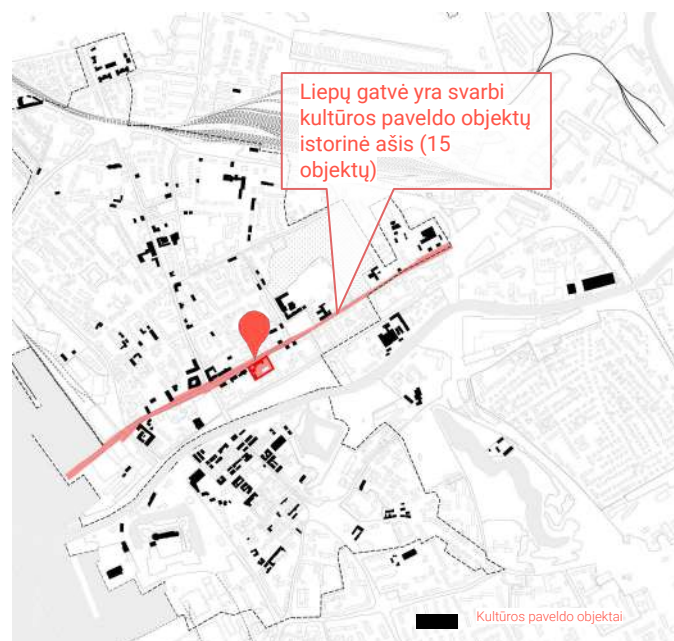

Kultūros vertybės senojoje miesto dalyje (autorių iliustracija)

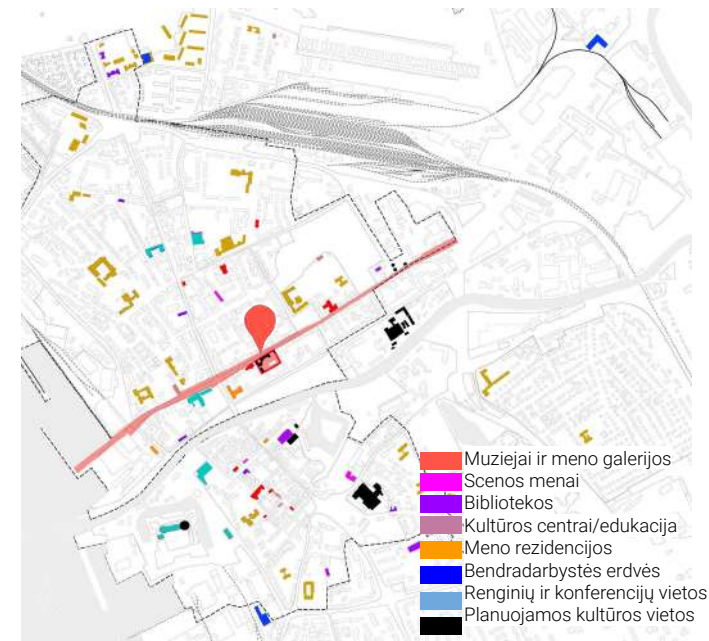

Kultūra senojoje miesto dalyje (autorių iliustracija)

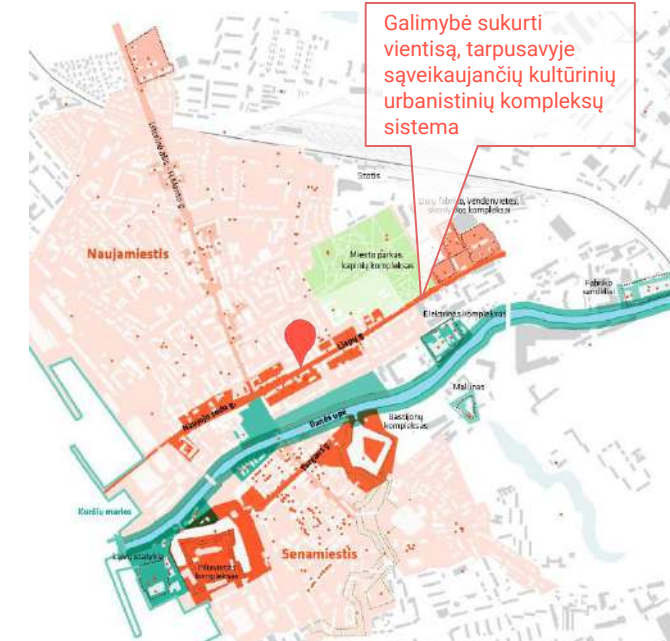

Klaipėdos miesto kultūros paveldo pasakojimų sujungimo ir aktualizavimo koncepcijos veiksmų planas (Klaipėdos savivaldybės „Kultūros strategija 2030“ informacija)

2.7. Tikslinės auditorijos, jų poreikiai ir lūkesčiai

2.7.1.

Tikslinės auditorijos, jų poreikiai ir lūkesčiai

Galimybių studijos rengimo metu apklaustos įvairios tikslinės grupės: valstybinės institucijos, Klaipėdos miesto savivaldybė ir jai pavaldžios įstaigos, kultūros įstaigos ir organizacijos, nevyriausybinės organizacijos, akademinė ir verslo bendruomenė, visuomeninių iniciatyvų grupės. Plačioji visuomenė buvo kviečiama teikti idėjas ir įžvalgas, kaip įveikinti Klaipėdos centrinį paštą. Vyko darbiniai susitikimai, vieša gyva diskusija ir pristatymas, tarpdisciplinės kūrybinės dirbtuvės ir viešas rezultatų pristatymas. Buvo sudarytos sąlygos teikti nuomones, pasiūlymus, užduoti klausimus.

Tikslinės auditorijos

SPRENDIMŲ PRIĖMĖJAI	KOMPLEKSO SAVININKAS	SUINTERESUOTOS GRUPĖS
- LR Vyriausybė	- AB Lietuvos paštas	- LR kultūros ministerija - Klaipėdos miesto savivaldybė - Klaipėda ID - KPD - KPC - KIC - Klaipėdos dailininkų sąjunga - Mažosios Lietuvos istorijos muziejus - Klaipėdos koncertų salė - Klaipėdos menininkų ir kūrėjų bendruomenė - Kolekcionieriai, filatelistai - kiti
GALIMI KOMPLEKSO „GYVENTOJAI“	GALIMA AUDITORIJA	
- Kūrėjai ir menininkai - Startuoliai ir verslo kompanijos - Kultūros ir meno institucijos - Edukacijos sektorius - Atminties institucijos	- Turistai ir miesto svečiai - Klaipėdos miesto gyventojai - Aplinkinės įstaigos ir gyventojai - Tarptautinė profesionalų bendruomenė	

Suinteresuotų grupių poreikiai bei lūkesčiai

Valstybės institucijų, organizacijų apklausa

- Kultūros ministerijos siekia išsaugoti kultūros paveldo objektą;
- kitoms projektui strategiškai svarbioms institucijoms patalpų nereikia.

AB Lietuvos paštas poreikiai

Atsisako įmonės veiklai nereikalingų pastatų rinkos sąlygomis.

Klaipėdos miesto savivaldybės poreikiai

Tikisi, kad pastatas bus sutvarkytas, naudojamas ir prižiūrimas, bus išsaugota unikali architektūra, kariljonas, galimai registruojamos santuokos, iš dalies perkeltas KTIC, įkurta muziejinė ekspozicija, menininkų rezidencijos, medijų ir knygos centrai ir pan. Pabrėžia vaikų ir jaunimo užimtumo poreikį.

Klaipėdos kultūros veikėjų poreikiai ir lūkesčiai

- Rezidencinės kūrybinės erdvės;
- didesnio ploto ekspozicinės erdvės;
- alternatyvios meno, renginių erdvės;
- Klaipėdos miesto galerija;
- muziejinės ekspozicijos;
- menininkų dirbtuvės, edukacinės veiklos;
- kariljono veikla;
- A. Kliševičiaus vardo kaligrafijos meno mokykla;
- karališkosios Prūsijos šeimos temos plėtojimas ir įprasminimas;
- su projektu susijusių istorinių asmenybių aktualizavimas.

Visuomenininkų lūkesčiai

Siekia išlaikyti pastatą visuomenės reikmėms, užtikrinti viešąją, pašto funkciją, išsaugoti kultūros paveldo objektą, baiminasi, kad pastatas bus parduotas, siekia pritaikyti objektą kultūrinei funkcijai, išsaugoti kariljoną, įprasmininti ir palikti simbolinę pašto funkciją.

2.7.2.

Pirminės idėjinės įžvalgos

Rengiant galimybių studiją buvo įvertintos iki tol viešumoje išsakytos idėjos ir pasiūlymai kompleksui įveikinti. Klaipėdos miesto meno taryba pateikė apibendrintų įžvalgų ir pasiūlymų dėl potencialių kryptų. Specialistų ir gyventojų idėjos apibendrintos ir išdiskutuotos viešos gyvos diskusijos metu 2021 m. liepos 20 d. Idėjinės įžvalgos ir kontekstinės analizės išvados perduotos tarpdisciplininių kūrybinių dirbtuvių dalyviams.

Tarptautinės komunikacijos, ryšių ir susisiekiimo simbolis

Klaipėda – svarbus logistikos, ryšių ir mainų miestas, uostas.

IDĖJOS:

Komunikacijos muziejus;
Medijų centras;
Knygos centras;
Filatelijos muziejus;
Miesto muziejus-galerija;
TIC;
Kūrybinės rezidencijos (idėjų mainai);
Jūrinės tapatybės plėtojimas žemyninėje miesto dalyje;
Kariljonas;
Edukacinės veiklos.

Klaipėda – vienintelis Lietuvoje miestas, kuriame metus rezidavo karališkoji Prūsijos šeima

Klaipėdoje, nors ir trumpai, rezidavo karališkoji Prūsijos šeima.

IDĖJOS:

Luizės vardu pavadinta renginių erdvė;
Teminės muziejinės erdvės, teminės atrakcijos / paslaugos;
Atgaivinti istorinio sodo fragmentai;
Bendradarbiavimas su senaisiais gyventojais dab. Vokietijoje / jų palikuonimis;
Reprezentacinės erdvės;
Liepų (Aleksandro) g. – prestižinė pirklių pasivaikščiojimo alėja.

MIESTIEČIŲ IDĖJOS

Muzikos instrumentų muziejus;

Viešbutis;

Kavinė / restoranas;

Paštas / Pašto muziejus;

Santuokų rūmai;

Veiklos vaikams, pvz., eksperimentariumas / eksploratoriumas;

Žaislų muziejus;

Kūrybinės dirbtuvės;

Turistų traukos centras;

Daugiafunkcis centras;

Atvira viešoji erdvė;

Koncertų erdvė...

2.7.3.

Gerosios praktikos analogai

Pašto pastato konversija

Architektai: RDH Architects

Metai: 2016

Vieta: Kembridžas, Kanada

Naujos paskirtys:

- skaitmeninė biblioteka;
- komercija;
- garso ir vaizdo studijos;
- vaikų atradimų centras;
- maitinimas;
- poilsio ir bendravimo erdvės.

Buvęs kalkakmenio paštas Kembridže rekonstruotas į bendruomenės centrą su dirbtuvių erdvėmis kūrėjams. Senasis pastatas buvo išplėstas ir papildytas nauju stikliniu tūriu, kuris apgaubė originalų pastatą ir prasitęsė virš upės, pritraukdamas praeivių dėmesį ir kviesdamas užėiti.

Pašto pastato konversija

Architektai: Dominique Perrault Architecture

Metai: 2012

Vieta: Paryžius, Prancūzija

Naujos paskirtys:

- paštas;
- policijos stotis;
- vaikų priežiūros centras;
- bendradarbiavimo erdvės;
- biurai;
- viešbutis;
- socialinis būstas.

Projekto metu industrinis pašto pastatas transformuotas į daugiavercinį objektą. Saugant vertingąsias savybes ir pastatant naują savarankišką laikinąją konstrukciją viduje, sukurta paveldo ir šiuolaikinių elementų harmonija.

Erdvių pritaikymas

Architektai: Arstiderne Arkitekter

Metai: 2017

Vieta: Kopenhaga, Danija

Renovuojant kompleksą pagal atliktus tyrimus išsaugotos vertingosios savybės, objektas pritaikytas pagal šiuolaikinius reikalavimus, įskaitant beklūtę aplinką ir pastatų prieinamumą.

Atvėrus intravertiškus fasadus, įrengiant dideles stiklines vitrinas pirmas aukštas atsivėrė visuomenei. Pirmuose aukštuose įrengtos erdvios patalpos nuomai, o pastogė perplanuota į atvirą poilsio zoną.

Be to, pasikeitus kompleksui pradėtos rekonstruoti aplinkinės gatvės, atnaujintos dangos ir perprojektuoti gatvių pjūviai, teikiant pirmenybę pėstiesiems ir dviratininkams.

Erdvių pritaikymas

Architektai: Rijnbouth, Zecc Architecten

Metai: 2020

Vieta: Utrechtas, Olandija

Įėjus į pastatą lankytojus pasitinka reprezentacinė buvusio pašto salė, formuojanti aktyvų pirmą aukštą, iš kurios galima patekti erdviu ir dinamišku maršrutu į antrą aukštą. Jame įkurta biblioteka užima visą plotą bei dalį buvusios pašto persikirstymo zonos, kuri pritaikyta barui ir auditorijoms. Išsaugotos pirmo aukšto planinė struktūra (salė, kaip pagrindinis centras, ir galerijos, jungiančios su centru) ir koridorinė kitų aukštų sistema.

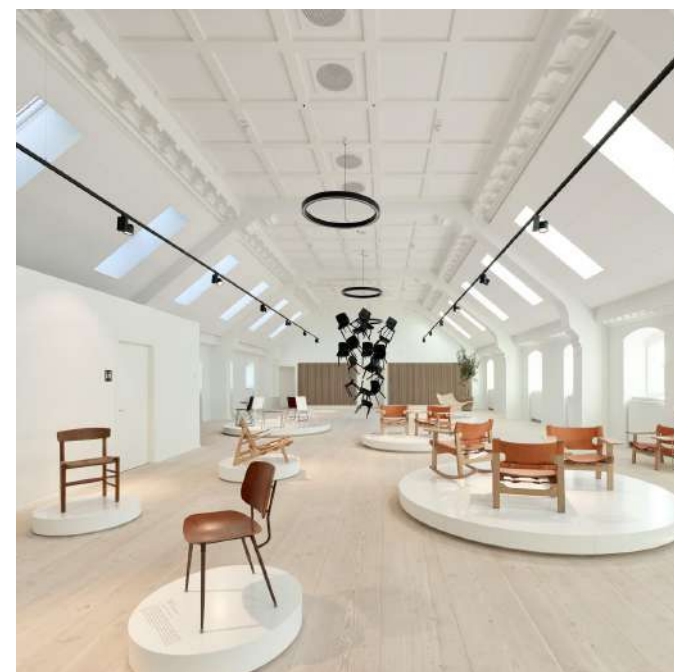

Objektas prieš ir po konversijos

Istorinis pastato fasadas ir šiuolaikinis interjeras

Atvira palėpės erdvė

Koridorinės sistemos principas palėpėje

2.8. Esamos situacijos išvadų įžvalgos

Esamos situacijos išvadų įžvalgos

Problematika ir galimybės

Istorinės įžvalgos



Klaipėdos miesto, istoriškai svarbaus logistikos, ryšių ir mainų centro, istorinė ir kultūrinė reikšmė potencialiai gali būti aktualizuota centrinio pašto komplekse nacionaliniu ir tarptautiniu lygmenimis.



Šiuo metu su komplekso vieta ir istorija susijusios asmenybės nepristatomos visuomenei. Ypač dėmesio stokoja pasaulinio lygio mokslininkas F. W. Argelanderis.

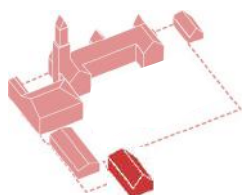

Istoriškai pašto pastatų ansamblį papildė dar vienas iki šių dienų išlikęs pastatas, neįtrauktas į kompleksą. Prasminga peržiūrėti istorinį kompleksą ir papildyti.

Urbanistinio konteksto įžvalgos

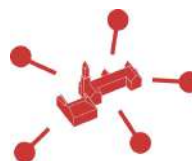

Kompleksas yra strategiškai patogioje vietoje, lengvai pasiekiamas pėsčiomis nuo geležinkelio ir autobusų stočių, senamiesčio, kitų lankomų objektų, kultūros įstaigų. Puikus susisiekimas dviračiais, automobiliu ir viešuoju transportu.



Liepų gatvėje dominuoja neaktyvūs pastatų fasadai, gatvė ir komplekso kaimynystė stokoja gyvybingumo po darbo valandų ir savaitgaliais.



Kompleksas neintegruotas į bendrą viešųjų erdvių sistemą, trūksta pėsčiųjų jungčių su aplinkiniais kiemais, Danės skveru. Galima kurti jungtis su Laikrodžių muziejaus kiemeliu, Danės gatvė išnaudojant vidinių kiemų potencialą.



Klaipėdos centrinio pašto prieigos nekuria reprezentacinio įvaizdžio, jose dominuoja automobilių stovėjimo vietos, dienos metu gatvėje intensyvus eismas.



Potencialas aktualizuoti Liepų gatvę kaip svarbią kultūros objektų ašį. Jos įprasminimas Liepų gatvėje sujungtų istorinius kultūros paveldo objektus ir naujas veiklas („Klaipėdos kultūros strategija 2030“).



Atsižvelgiant į Klaipėdos nekilnojamojo turto rinkos situaciją palankiausia orientuotis į administracinę ir kultūrinių paslaugų paskirtį.

Sklypo problematika



Dabartinis detalusis planas nurodo komercinę paskirtį kaip pagrindinę komplekso naudojimo funkciją, taip užkirsdamas kelią visuomeninėms ir valstybės finansuojamoms įstaigoms veikti komplekse.



Sklypas yra padalytas dviem savininkams, kurie naudojami tuo pačiu servitutu, stato automobilius. Vystant projektą būtina derinti veiksmus.

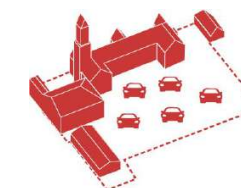

Klaipėdos centrinio pašto kiemas yra apleistas, mažai naudojamas, čia statomi automobiliai, yra vos keli želdiniai. Potenciali renginių ir žaliųjų erdvė.

Esamos situacijos išvadų įžvalgos

Problematika ir galimybės

Komplekso architektūros problematika



Klaipėdos centrinio pašto komplekso architektūra atspindi Prūsijos imperijos laikotarpio paštų tipologiją, todėl yra vertingas kultūros paveldo pavyzdys ne tik Lietuvos, bet ir regiono mastu.



Komplekso pastatai yra patenkinamos būklės, o atskiri elementai – galimai avarinės būklės. Reikia bendro remonto (tvarkybos), pažeistų elementų restauravimo (tvarkybos) ir skubiai pašalinti avarinę būklę. 2018 m. parengti ir patvirtinti stogų tvarkybos projektai.



Visi pastatai, išskyrus garažą, nepritaikyti žmonėms su negalia: pašto kompleksas turi nemažai laiptinių, kurias galima pritaikyti evakuacijai, tačiau nėra liftų. Parengus papildomus tyrimus galima įrengti vertikalų ryšį su liftu ir tiesiogiai patekti į centrinį pašto arba komutatoriaus pastatus.



Komplekse yra visi centralizuoti inžinerinių tinklų įvadai. Būtina iš pagrindų tvarkyti šildymo sistemą, atnaujinti elektros tinklus, įrengti apsaugos ir gaisrines signalizacijas, išplėsti ir numatyti naujus sanitarinius mazgus.



Komplekso pastatų planinė struktūra gana lanksti, potencialiai tinkama darbo, renginių, ekspozicinėms erdvėms. Kiemo pastatai gali būti rekonstruojami keičiant paskirtį, didinant aukštingumą bei numatant šiuolaikinius architektūrinius sprendinius. Galima įrengti rūsius komutatoriaus pastate ir garaže.



Prieš projektuojant būtina atlikti konstrukcinius tyrimus, įvertinti konstrukcijų būklę, atlikti architektūrinius tyrimus ir identifikuoti visas saugomas pertvaras ir perdangas.

Sociokultūrinio lauko problematika



Nors Klaipėdos centre koncentruojasi esamos ir naujai kuriamos kultūros įstaigos, būtina stiprinti kultūros įstaigų tinklą papildant įtraukiais ir atvirais daugiafunkciais kultūros objektais.



Kompleksas patenka į svarbų miesto turistinį maršrutą, todėl prasminga orientuotis į veiklas ir paslaugas, aktualias ir miesto svečiams.



Klaipėdoje trūksta kūrybinių / meno rezidencijų ir darbo erdvių-studijų, neformalių renginių, lanksčių daugiafunkcinių ir ekspozicinių erdvių.



Klaipėdoje trūksta įvairioms socialinėms grupėms pritaiktos kultūros paslaugų infrastruktūros, ypač spec. poreikių turintiems gyventojams, jaunimui, senjorams.



Suinteresuotų grupių lūkesčiai yra išsaugoti Klaipėdos centrinio pašto kompleksą visuomenės reikmėms, pritaikant jį kultūrinei funkcijai, užtikrinant kariljono veiklos tęstinumą, paliekant simbolinę pašto funkciją.



Klaipėdoje trūksta ryškių ir ambicingų traukos objektų, kurie nepriklausytų nuo sezoniškumo ir būtų lankytojų srautų kiurus metus.

3. KONCEPCIJA

Koncepcijos prielaidos

Klaipėdos centrinio pašto komplekso įveiklinimo koncepcija formuojama pagal kontekstinės situacijos analizę, vadovaujantis svarbiausių strateginių dokumentų prioritetais, tikslais ir principais bei remiantis 2021 m. liepos 20–23 dienomis organizuotų tarpdisciplininių kūrybinių dirbtuvių metu išgrynintomis idėjinėmis alternatyvomis.

Esminiai reikalavimai koncepcijai formuoti

- Išsaugoti ir aktualizuoti kultūros paveldą;
- Sukurti daugiavilnišką kultūrinę traukos tašką;
- Didinti centrinės Klaipėdos dalies gyvybingumą;
- Užtikrinti atvirumą (bent pirmo aukšto) miestiečiams ir miesto svečiams;
- Užtikrinti prieinamumą visoms socialinėms grupėms;
- Laikytis architektūros kokybės kriterijų;
- Išsaugoti kariljono funkciją;
- Gerinti komplekso viešųjų erdvių kokybę;
- Atsižvelgti į vertingąsias komplekso, potencialaus valstybinės svarbos kultūros paminklo, savybes;
- Atliepti visuomenės interesus (kultūrinė veikla).

Strateginių dokumentų prielaidos

Koncepcija kuriama vadovaujantis darnaus vystymosi principais, suformuotais 1992 m. Rio de Žaneire vykusioje pasaulinėje aukščiausioje konferencijoje, bei jų pagrindu formuojama Lietuvos nacionaline darnaus vystymosi politika ir nacionaliniais darnaus vystymo strateginiais dokumentais:

Lietuvos pažangos strategija „Lietuva 2030“

Sumani, veikli, solidari ir besimokanti visuomenė:

- skatinami esminiai visuomenės pokyčiai ir sudaromos sąlygos formuoti kūrybingai, atsakingai ir atvirai asmenybei:
- plėtojant aukštos kokybės kultūros paslaugas šalyje, užtikrinant kultūros įvairovę ir prieinamumą;
- skatinant kultūros ir įvairių gyvenimo sričių partnerystę, panaudojant kūrybos produktus ir kultūros paslaugas;
- skatinant įvairią kultūrinę ir meninę raišką;
- išsaugant kultūros ir tautinio paveldo objektus, kartu sumaniai pritaikant visuomenės reikmėms;
- formuojant turtingą kultūrinę terpę, investuojant į viešųjų kultūros institucijų plėtrą ir integraciją, skatinant visuomenę dalyvauti kultūroje;
- sudarant sąlygas kultūros dinamiškumui, ypač skatinant tarptautinius kultūrinius mainus ir kūrėjų judumą.

Aktualūs strateginiai 2021–2030 m. nacionalinės pažangos plano tikslai

- Pereiti prie **mokslo žiniomis, pažangiosiomis technologijomis, inovacijomis** grįsto darnaus ekonomikos vystymosi, didinti šalies tarptautinį konkurencingumą per didžiuosiuose šalies miestuose sutelktą kūrybingumo potencialą jo plėtrai vietos ir tarptautiniu lygiais, stiprinti kūrybines kompetencijas ir gebėjimus;
- Didinti **švietimo įtrauktį** ir veiksmingumą, kad būtų patenkinti asmens ir visuomenės poreikiai, sudarant galimybes įgyti kultūrinių ir kūrybinių kompetencijų, geriau integruojant kultūrinį ir kūrybinį turinį, kultūros įstaigų kuriamas vertes, plačiau taikant įvairias meno formas formaliajam ir neformaliajam švietimui, įtraukiant įvairialypę auditoriją ir užtikrinant jos tęstinumą;
- Stiprinti tautinį ir pilietinį tapatumą, **didinti kultūros skvarbą ir visuomenės kūrybingumą**, didinant kultūros vaidmenį visuomenėje, **gyventojų įsitraukimą** ir indėlį į kultūrą, **skatinant kūrėjus kurti**, stiprinti istorinę atmintį, **atgaivinant** visuomenei ir vietos bendruomenėms svarbų **kultūros paveldą**.

Kultūros ir kūrybinių industrijų politikos 2015–2021 metų plėtros kryptys

Kurti kūrybingumui palankią ugdymo aplinką. Gerinti sąlygas visuomenei aktyviau dalyvauti kultūrinėse veiklose. **Gerinti sąlygas nekilnojamojo kultūros paveldo objektų tyrimams ir jų pritaikymui kultūrinei bei edukacinei veiklai.**

Lietuvos kultūros politikos strategijos tikslai

- **Stiprinti valstybinio, savivaldos ir nevyriausybinio sektorių bendradarbiavimą**, mažinti kultūrinę atskirtį ir netolygumus, sutelkti ir tolygiai paskirstyti resursus;
- **Skatinti kurti ir dalyvauti kultūroje** ugdant talentus, kuriant infrastruktūrą kūrybai, užtikrinant raiškos formų įvairovę;
- **Formuoti** savo tapatumą kuriančios visuomenės **kritinį mąstymą** ir pilietiškumą per kultūros paveldo pažinimą;
- Kurti tvarią socialinę ir ekonominę kultūros vertę nacionalinei pažangai, skatinti kultūros ir kūrybinių industrijų verslumą ir inovacijas.

Kultūros paveldo išsaugojimo ir aktualizavimo politikos koncepcija

- **Tvarkyti** (konservuoti, restauruoti, taikyti kitas reikalingas priemones) **ir naudoti materialų kultūros paveldą jį tausojant, įveiklinant ir išsaugant ateities kartoms**;
- Skatinti materialaus kultūros paveldo priežiūrą ir tvarkymą gamtai draugiškomis priemonėmis, taip prisidedant prie darnaus vystymosi ir klimato kaitos stabdymo;
- Skatinti ir intensyvinti materialaus ir nematerialaus kultūros paveldo įtrauktį į įvairias turizmo veiklas.

Idėjinių alternatyvų vertinimo kriterijai

Klaipėdos centrinio pašto komplekso kūrybinių dirbtuvių metu buvo suformuoti idėjinių alternatyvų vertinimo kriterijai, pagal kuriuos vertinamos trys įveiklinimo alternatyvos.

Kūrybinių dirbtuvių metu tarpdisciplinės komandos, atsižvelgdamos į išsamią kontekstinę galimybių studijos situacijos analizę, išsakytus miesto ir suinteresuotų pusių lūkesčius, svarbiausiu idėjiniu kriterijumi įvardijo **idėjinį ir istorinį** pastato bei vietos tęstinumo užtikrinimą, pabrėždamos pastato funkcinę paskirtį (komunikaciją, ryšius, susisiekimą ir mobilumą), atliepiančią inovatyvumą – pašto, kaip istorinio technologinės pažangos simbolinį vaidmenį, autentiškumą ir specifiką (atsižvelgiant į aplinkinius projektus).

Atsižvelgiant į šiuolaikinės auditorijos poreikius, erdvių **interaktyvumas ir patyrimas** ekspozicijose ir edukacinėse veiklose taip pat įvardintas kaip svarbus kriterijus pašto kompleksui įveikinti.

Demokratiška erdvė – tai atvira ir veikloms priinama vieta. Buvusios pagrindinės pašto salės istoriškai visada buvo viešos erdvės, čia miesto gyventojai susitikdavo ne tik išsiųsti laišką, bet ir aptarti naujienų.

Aktualus vertinimo kriterijus Klaipėdos kontekste – orientavimasis į **vaikus, jaunimą** bei jaunuosius talentus, kurių užimtumas ir pritraukimas į Klaipėdą šiuo metu yra iššūkis.

Prioritetinėmis sąlygomis taip pat iškeltas **vietos gyvybingumo, idėjinis ir urbanistinis integralumas**, kurį galimybių studija įvardijo kaip kuriančią potencialią ne tik pašto komplekso, bet Klaipėdos problematiką.

Idėjinis vientisumas buvo ypač svarbus vystant alternatyvas, kurios sudėjęs miesto poreikius į vieną vietą, rizikavo prarasti pagrindinę idėją.

Norint Klaipėdos kultūrą įtraukti į tarptautinius kultūros tinklus, patrauklumo **tarptautiniams partneriams** kriterijus neišvengiamai turi būti svarstomas visų idėjų. Nuolat atsinaujinantis ir **aktualus turinys** išlaiko idėjos ir veiklų tęstinumą ilguoju laikotarpiu.

Siekta plėtoti idėjas, kurios būtų **aktualios** ne tik šiandien, bet ir ateinantį dešimtmetį, **tvarios** ir kurtų pridėtinę vertę tiek miestui, tiek ir Lietuvai.

1.

Idėjinis-istorinis tęstinumas per komunikacinę funkciją

Tęstinumo užtikrinimas pabrėžiant pastato funkcinę paskirtį – komunikaciją, ryšius, susisiekimą ir mobilumą

2.

Autentiškumas ir specifika

Atliepti pašto inovatyvumo aspektą, parodant paštą kaip technologinės pažangos simbolį

3.

Interaktyvumas ir patyrimas

4.

Demokratiška, atvira ir priinama erdvė

5.

Prioritetas – vaikai ir jaunimas, jauni talentai

6.

Idėjinis vientisumas

Vietos gyvybingumo ir idėjinio vientisumo kūrimas

7.

Orientacija į inovacijas ir ateities tendencijas

8.

Patrauklumas tarptautiniams partneriams

9.

Aktualus turinys

Nuolat atsinaujinantis ir aktualus turinys

10.

Gyvybingumas ir aktualumas

Idėjos aktualios ne tik šiandien, bet ir ateinantį dešimtmetį, kurios kurtų pridėtinę vertę tiek miestui, tiek Lietuvai

3.3.

Komplekso idėjinės alternatyvos

Klaipėdos centrinio pašto komplekso įveiklinimo kūrybinių dirbtuvių metu (2021 m. liepos 20–23 d.) buvo išgrynintos trys galimos komplekso įveiklinimo koncepcijos. Kūrybines dirbtuves organizavo galimybių studijos rengėjai.

Pirma idėja orientavosi į didžiulį **kūrybinių rezidencijų poreikį** ne tik Klaipėdoje, bet ir visoje Lietuvoje. Pasiūlyta sukurti išplėtotą ir specializuotą infrastruktūrą, kuri tarnautų tikslinių programų pritraukiamiems specialistams, vietos kūrėjams, eiliniams miesto gyventojams.

Antra idėja orientuota į **ryšių ir komunikacijos centro** kūrimą, kuriame būtų pristatomas istorinis paveldas ir šiuolaikinės technologijos, o veikla būtų orientuota į įvairių komunikacijos formų ir būdų nagrinėjimą, (pa)tyrimą, sudarytos sąlygos saviraiškai, debatams, kūrybiškumui, bendradarbiavimui ir kūrybiniam mąstymui puoselėti.

Trečia koncepcija pasiūlė įkurti žymaus pasaulinio lygio mokslininko astronomo, gimusio Klaipėdoje **F. W. Argelanderio vardo meno ir mokslo centrą**, kuris būtų orientuotas į mokslo bei meno sintezę ir „naviguotų“ lankytojus tarp praeities pasiekimų (paveldo) ir aktyvaus ateities kūrimo (edukacijos ir bendradarbiavimo). Daugiausia dėmesio skiriama XXI a. gebėjimams ugdyti per patyriminę edukaciją, tarpdisciplinį bendradarbiavimą.

Visos trys idėjos siūlė pirmuosius aukštus maksimaliai **atverti visuomenei**, įkurti reprezentacines, susibūrimo ir bendravimo erdves, numatytos nuolatinių parodų vietos teminėms istorinėms ekspozicijoms bei erdvės renginiams ir kintančioms ekspozicijoms. Daug dėmesio skirta edukacinėms ir bendradarbiavimui erdvėms. Numatytos ir laikino apsisistojimo vietos: kūrybinės rezidencijos, kavinės, dirbtuvės ir darbo erdvės, infocentras su simboline pašto (atvirukų išsiuntimo) funkcija.

Daugiausia palaikymo ir vystymo potencialo kūrybinių dirbtuvių dalyviai bei svečiai įžvelgė Argelanderio centro idėjoje, kuri apima kūrybinių rezidencijų ir komunikacijos centro funkcijas.

Šias idėjas toliau plėtojo ir tikrino Klaipėdos centrinio pašto įveiklinimo galimybių studijos rengėjai, vertindami konkrečius galimus įgyvendinimo būdus, valdymo ir projekto vystymo formas.

Kūrybinėse dirbtuvėse dalyvavo Klaipėdos centrinio pašto įveiklinimo galimybių studijos komisijos nariai: architektė Gerda Antanaitytė, architektas Aurimas Baužys, urbanistas Donatas Baltrušaitis, urbanistė Milda Pacevičiūtė bei prie jų prisijungę įvairių sričių ir įstaigų atstovai: Lietuvos kultūros ministerijos Paveldo politikos grupės vadovė ir paveldosaugos specialistė Indrė Ambrazienė bei vyriausiasis specialistas, paveldosaugininkas Lukas Strasevičius, Klaipėdos savivaldybės administracijos direktoriaus pavaduotojas ir vyriausiasis patarėjas Ričardas Zulcas, Kultūros skyriaus vedėja Eglė Deltuvaitė, vyriausioji specialistė Karolina Paškevičienė, Mažosios Lietuvos istorijos muziejaus darbuotoja Sonda Simanaitienė, Klaipėda ID – Virgilijus Pajaujis ir Diano Manko, Klaipėdos universiteto sociologas Liutauras Kraniauskas, Vilniaus dailės akademijos filosofas Tomas Kiauka, Klaipėdos kultūrų komunikacijų centro kultūrinės veiklos vadybininkė Inga Norkūnienė. Komandas papildė nepriklausomi specialistai: architektė Marina Leonova, architektė Karolina Čiplytė, marketingo specialistė Meda Lozoraitytė, jaunimo programų specialistė Onutė Bajorinienė, analitikai ir verslo strategai Vaidas Velykis ir Vaidotas Levickis. Kūrybines dirbtuves moderavo architektė, VšĮ Idėjos miestui vadovė Inga Urbonaitė-Vadoklienė.

Kūrybinių dirbtuvių dalyvių grupėms talkino patariamoji vietos ekspertų grupė, prie kurios prisijungė Klaipėdos universiteto istorikas Vasilijus Safronovas, Lietuvos jūrų muziejaus darbuotoja Nina Puteikienė, Dailininkų sąjungos narė Andželika Barotė, visuomenininkė Erika Cibulskienė, visuomenininkas, rašytojas, medijų specialistas Kęstutis Meškys, Klaipėdos kultūrų komunikacijų centro vadovas Liudas Andrikis, kiti miesto gyventojai ir svečiai.



1

Baltijos meno rezidencijų centras
(Baltic Arts Residency, BAR)



2

Komunikacijos centras
(Communication Port COPO/
Komunikacijos patyrimas KOPA)



3

F. W. Argelanderio centras
(F. W. Argelander Center
for Arts and Sciences, ACAS)

3.3.1.

Baltijos meno rezidencijų centras

Vizija: tarptautinis kūrybinių procesų apykaitos mazgas
Kūrybinių dirbtuvių idėja – Baltijos meno rezidencijų centras – orientavosi į didžiulį **kūrybinių rezidencijų poreikį**, kuris jaučiamas Klaipėdoje ir visoje Lietuvoje.

Viziją apibūdinantys teiginiai:

Ekperimentuoti. Tarptautinis kūrybinių procesų apykaitos mazgas, kviečiantis eksperimentuoti ir ieškoti aktyvių sąlyčio taškų tarp skirtingų meninių ir kūrybinių disciplinų.

Įtinklinti. Išplėtotą ir specializuotą infrastruktūrą, kuri tarnautų ne tik tikslinių programų pritraukiamiems specialistams, bet ir vietos kūrėjams, miesto gyventojams.

Mainytis. Kūrybinės produkcijos ir idėjų mainų vieta nuolatinei kūrybinei apykaitai, aktyviam santykiui su auditorija, vietos bendruomenėmis puoselėti, vietos kūrėjų ir atvykstančiųjų partnerystei skatinti.

Aktualumas. Šie tikslai koreliuoja su *Klaipėdos miesto savivaldybės kultūros strategija 2030* strateginiais tikslais. Pirmiausia joje teigiama, kad privaloma sukurti bendrą kultūros bei meno reiškinių komunikavimo sistemą, Baltijos meno rezidencijų centro atveju – tai infrastruktūra, sujungianti menininkus, meno vartotojus, profesionalus ir mėgėjus. Baltijos meno rezidencijų centro pagrindinis tikslas sutampa su kitu Kultūros strategijos tikslu – sukurti svetingumo paslaugų paketą menininkams rezidentams, sudaryti sąlygas laisvai kūrybinei klaipėdiečių, atvykėlių iš Lietuvos ir Europos veiklai. Taip pat sukurti *meno rezidencijų platformą, kuri taptų kūrybos, bendruomenių susitikimų, edukacijos, tyrimų, kūrybinių industrijų laboratorijomis, šiuolaikinio meno katalizatoriais bei prodiuseriais*. Galiausiai inovatyvios ir patrauklios erdvės kūrimas taip pat minimas kaip prioritetas veiksnys.

Įgyvendinimo prielaidos

Klaipėdoje ir Lietuvoje trūksta menui skirtos koncentruotos, išvystytos rezidencijų infrastruktūros.

Klaipėdoje trūksta reprezentacinių kultūros erdvių, todėl siūloma centrinio pašto komplekse kurti miestą reprezentuojančią erdvę. Tai galima per kūrybines inovacijas ir kviečiant talentingas kuriančias asmenybes.

Siūloma spręsti įvairių kultūros institucijų bendradarbiavimo trūkumą, vystyti jį Klaipėdos ir Lietuvos mastu. Rezidencijų centras įsijungtų į Klaipėdos kultūrinių erdvių tinklą, būtų stiprinama tarptautinė meninė ir kultūrinė tinklaveika.

Baltijos meno rezidencijų centras siūlo kurti Liepų gatvės kultūros tinklą, sujungiant kaimynines įstaigas: Laikrodžių muziejų, Prano Domšaičio galeriją, būsimą Dujų fabriko komplekso galeriją ir Baltijos meno rezidencijų centrą.

1.



Koncentruoti ir išvystyti rezidencijų infrastruktūrą

2.



Kurti miestą reprezentuojančią erdvę

3.

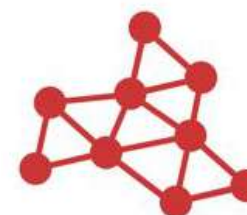

Įsijungti į jau esamą Klaipėdos ir tarptautinių kultūrinių erdvių tinklą

4.



Vystyti bendradarbiavimą

3.3.1.

Baltijos meno rezidencijų centras

Žmogiškieji ištekliai

Numatomos Baltijos meno rezidencijų centro **tikslinės grupės** orientuojasi į miesto ir tarptautinį lygmenį. Tai klaipėdiečiai ir miesto svečiai, vietos ir tarptautiniai kūrėjai, meno mylėtojai.

Esami **resursai**, kurie gali būti naudojami Baltijos meno rezidencijų centro veiklai, yra Klaipėdos miesto savivaldybė ir jos įstaigos: Klaipėdos kariljonas (Klaipėdos koncertų salė), Klaipėdos turizmo ir kultūros informacijos centras (KTIC), Klaipėdos kultūrų komunikacijų centras (KKKC), Mažosios Lietuvos istorijos muziejus (MLIM), Dailininkų sąjunga, Rašytojų sąjunga. Šios įstaigos galėtų dalyvauti centro veiklose, galbūt kuruoti ar organizuoti dalį veiklų ir renginių, rengti ekspozicijas.

Galimos partnerystės su Lietuvos dailės akademijos Klaipėdos padaliniu, Nidos meno kolonija. Galimas ambasadų modelis, kai kitos kultūros ir meno įstaigos tampa partnerėmis ir formuoja partnerysčių tinklus.

Finansavimo modelis

Pagrindinės centro **pajamos** galėtų būti gaunamos iš salių nuomos renginiams, trumpalaikės gyvenamųjų studijų nuomos, dirbtuvių įrangos ir erdvių nuomos (valandinis įkainis). Pajamų pritrauktų ir įvairūs mokami renginiai, parodos, edukacinės programos, rezidencijų stipendijų krepšeliai ir fondai. Kasdienės pajamos gali būti gaunamos iš kavinės veiklos, knygyno ir suvenyrų parduotuvės pardavimo.

Numatomos pagrindinės **išlaidos**: personalo ir pastatų išlaikymas, centro komunikacija, programinės išlaidos, įranga ir jos palaikymas.

Baltijos meno rezidencijų centrui numatomi galimi investicijų šaltiniai: Klaipėdos miesto savivaldybė, Lietuvos ir Europos Sąjungos fondai, parama. Programoms vykdyti skirtos stipendijų programos: Klaipėdos miesto savivaldybės stipendijų programa, integralios formoliojo ugdymo programos, subsidijos, konkursinis projektinių specifinių veiklų programų ir projektų finansavimas, ES fondai, Lietuvos kultūros tarybos programos.

Papildomi šaltiniai: bendradarbiavimas su Lietuvos meno įstaigomis (ambasadų principas), gautas regioninio projekto statusas ir pritrauktos ES regionams skirtos lėšos, privatūs rėmėjai ir mecenatai.



Tikslinės grupės

- Tarptautiniai ir vietos menininkai
- Kūrėjai
- Meno mylėtojai
- Klaipėdiečiai
- Miesto svečiai



Resursai

- Klaipėdos miesto savivaldybė
- KTIC
- Mažosios Lietuvos istorijos muziejus
- KKKC
- Dailininkų sąjunga
- Rašytojų sąjunga
- Klaipėdos koncertų salė



Galimos partnerystės

- Lietuvos dailės akademijos Klaipėdos padalinys, Nidos meno kolonija
- Galimos partnerystės su kitomis kultūros ir meno įstaigomis (ambasadų principas)



Pajamos

- Renginių salių nuoma
- Gyvenamųjų studijų trumpalaikė nuoma
- Kavinės, knygynas, suvenyrų parduotuvė
- Renginiai
- Mokamos edukacinės programos
- Rezidentų stipendijų krepšeliai / fondai
- Dirbtuvių įrangos ir erdvių nuoma (valandinis įkainis)



Išlaidos

- Personalas
- Pastato išlaikymas
- Komunikacija
- Programų išlaidos



Galimi pradinių investicijų šaltiniai

- Biudžeto lėšos
- Bendradarbiavimas su Lietuvos meno įstaigomis („ambasadų“ principas)
- Savivaldybės stipendijų programa
- Integralios formoliojo ugdymo programos
- LR Kultūros ministerija
- Regioninio projekto statuso gavimas ir ES regionams skirtų lėšų pritraukimas
- Privatūs rėmėjai ir mecenatai
- EU fondų lėšos
- Subsidijos, konkursinis projektinių specifinių veiklų programų ir projektų finansavimas

Baltijos meno rezidencijų centras

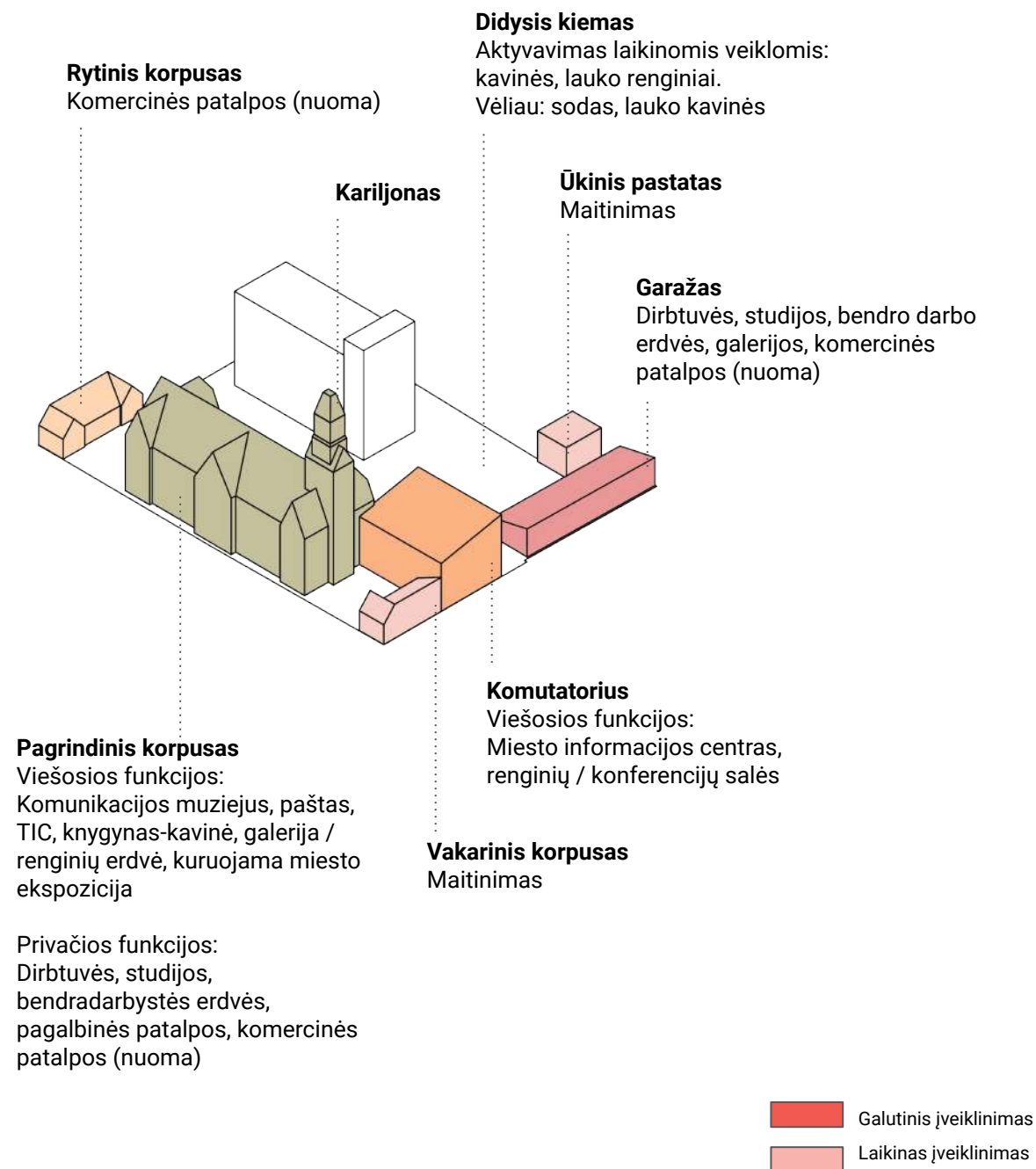

Veiklų išdėstymas komplekse

Pagrindiniame korpuse numatomos atviros lankytojams funkcijos: Pašto muziejus, Turizmo informacijos centras, knygynas-kavinė, galerija, renginių erdvė, kuruojama miesto ekspozicija. Šiomis funkcijomis siekiama visuomenei atverti ir maksimaliai eksponuoti pastato vidaus erdves, planinę struktūrą ir vertingus interjerus. Korpuse numatomos papildomos funkcijos: dirbtuvės, studijos, bendradarbytės erdvės, pagalbinės patalpos.

Atvira planinė komutatoriaus pastato struktūra pritaikoma visuomeninėms funkcijoms: miesto informacijos centrui, renginių ir konferencijų salėms. Besiribojančiame vakariniame korpuse numatoma maitinimo funkcija, galinti tiekti maistą komutatoriaus pastate vykstantiems didesniems renginiams.

Garaže numatomos privatesnės funkcijos rezidentų reikmėms: kūrybinės dirbtuvės ir studijos, darbo erdvės bei komercinės patalpos. Šalia esančiame namelyje numatoma kiemo erdvių maitinimo funkcija.

Rytinį korpusą, turintį autonomiškus jėgumus iš kiemo, palanku pritaikyti komercinei nuomai.

Vidiniai kiemai naudojami lauko renginiams, maitinimo funkcijai, meno kūrinių ekspozicijoms ar istorinio sodo fragmentui atkurti.

Projekto įgyvendinimo etapai

Įgyvendinant Baltijos meno rezidencijų centrą numatoma laikinai, kol šalinama saugomų pastatų avarinė būklė, įveikinti kiemo erdves. Toliau sutvarkomi kiemo ūkinis ir garažų pastatai. Paskutiniu etapu iki galo sutvarkomi paveldo pastatai.

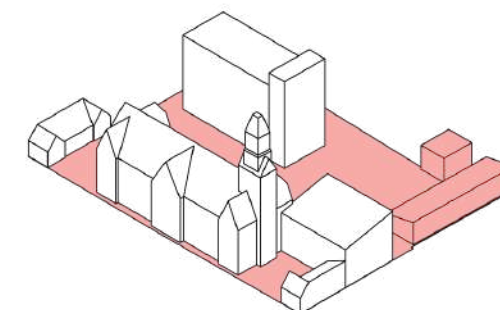

Pagrindinio, vakarinio ir rytinio korpusų, komutatoriaus avarinės būklės tvarkymas

Laikinas kiemo ir jo statinių panaudojimas – kuriamas „Kultūros kiemas“, kurio veiklą valdo laikinas operatorius.

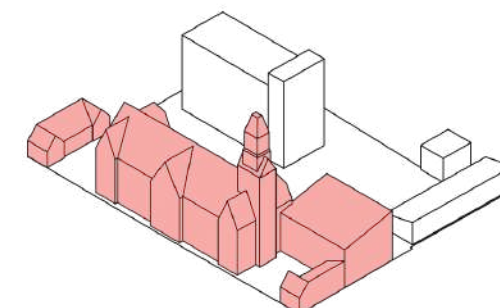

Kiemo ir jo statinių tvarkymas

Pagrindinio, vakarinio ir rytinio korpusų bei komutatoriaus pastatai laikinai panaudojami koordinuojant laikinam operatoriui.

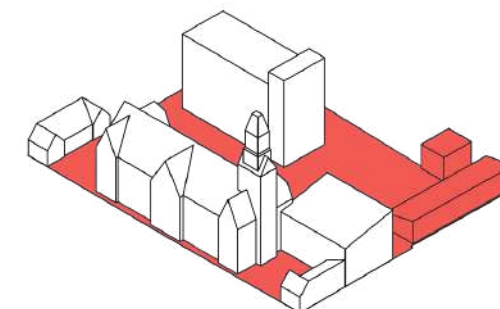

Pagrindinio, vakarinio ir rytinio korpusų bei komutatoriaus pastatai **etapinis pritaikymas veikloms**. Kiemas ir jo statiniai pradeda veikti visiškai.

3.3.1. Baltijos meno rezidencijų centras

Rūsio planas

Nr.	Funkcija	Plotas, m ²	Nr.	Funkcija	Plotas, m ²
01 – pagrindinis korpusas					
R-1	Pagalbinės patalpos	29,50	R-9	Dirbtuvės / studijos / bendro darbo erdvės	47,45
R-2	Pagalbinės patalpos	69,75	R-10	Dirbtuvės / studijos / bendro darbo erdvės	72,15
R-3	Dirbtuvės / studijos / bendro darbo erdvės	51,45	R-11	Dirbtuvės / studijos / bendro darbo erdvės	31,25
R-4	Dirbtuvės / studijos / bendro darbo erdvės	69,75	04 – komutatorius		
R-5	Dirbtuvės / studijos / bendro darbo erdvės	31,00	R-12	Pagalbinės patalpos	69,85
R-6	Koridorius / galerija	92,50	R-13	Pagalbinės patalpos	190,00
R-7	Koridoriai / liftai / laiptinės	48,50	05 – garažai		
R-8	Dirbtuvės / studijos / bendro darbo erdvės	58,75	R-14	Dirbtuvės / studijos / bendro darbo erdvės	200,00
			R-15	Pagalbinės patalpos	75,00
			Iš viso: 1136,90		



- Dirbtuvės / studijos / bendradarbystės erdvės
- pagalbinės patalpos
- Kavinių lankytojai
- Preliminari laiptinės vieta
- Preliminari lifto vieta

Pirmo aukšto planas

Nr.	Funkcija	Plotas, m ²	Nr.	Funkcija	Plotas, m ²
01 – pagrindinis korpusas					
1-1	Komercinės patalpos (nuomai)	31,00	1-13	Knygynas-kavinė	51,65
1-2	Paštas / Pašto ekspozicija	17,25	1-14	Pagalbinės patalpos	50,60
1-3	Paštas / Pašto ekspozicija	32,50	02 – rytinis korpusas		
1-4	Pašto salė	106,85	1-15	Komercinės patalpos (nuomai)	94,00
1-5	Turizmo informacijos centras	31,50	03 – vakarinis korpusas		
1-6	Turizmo informacijos centras	16,50	1-16	Maitinimas	62,30
1-7	Komercinės patalpos (nuomai)	31,15	1-17	Koridoriai / liftai / laiptinės	3,15
1-8	Koridoriai / galerijos	32,25	04 – komutatorius		
1-9	Koridoriai / galerijos	39,25	1-18	Miesto informacijos centras / renginiai	271,50
1-10	Koridoriai / liftai laiptinės	50,35	05 - Garažai		
1-11	Knygynas-kavinė	51,75	1-19	Rezidencijos / dirbtuvės / galerijos	275,00
1-12	Knygynas-kavinė	46,50	1-20	Maitinimas	55,00
			Iš viso: 1350,05		



- Maitinimas
- Knygynas-kavinė
- Miesto informacijos centras / renginiai
- Komercinės patalpos
- Rezidencijos
- Turizmo informacijos centras
- Paštas / Pašto muziejus
- Koridorius-galerija
- Pagalbinės patalpos
- Pirkėjai
- Kavinių lankytojai
- Renginių lankytojai
- Muziejų lankytojai
- Darbuotojai / nariai
- Turistai
- Rezidentai
- Preliminari laiptinės vieta
- Preliminari lifto vieta

3.3.1.

Baltijos meno rezidencijų centras

Antro aukšto planas

Nr.	Funkcija	Plotas, m ²	Nr.	Funkcija	Plotas, m ²
01 – pagrindinis korpusas					
2-1	Pagalbinės patalpos	31,00	2-12	Administracija	32,85
2-2	Galerija / renginių erdvė	72,30	2-13	Komercinės patalpos (nuomai)	94,00
2-3	Komercinės patalpos (nuomai)	52,50	03 – vakarinis korpusas		
2-4	Komercinės patalpos (nuomai)	69,75	2-14	Maitinimas / virtuvė	65,35
2-5	Komercinės patalpos (nuomai)	31,15	2-15	Koridoriai / liftai / laiptinės	1,75
2-6	Koridoriai / galerijos	78,45	04 – komutatorius		
2-7	Koridoriai / liftai / laiptinės	50,30	2-16	Renginių / konferencijų erdvė	275,00
2-8	Dirbtuvės / studijos / bendro darbo erdvės	34,20	05 – garažai		
2-9	Dirbtuvės / studijos / bendro darbo erdvės	88,15	2-17	Komercinės patalpos (nuomai)	275,00
2-10	Dirbtuvės / studijos / bendro darbo erdvės	3645	06 – ūkinis pastatas		
2-11	Administracija	16.,75	2-18	Maitinimas (stogo terasa arba pastogė)	55,00
					Iš viso: 1359,95



Pastogės planas

Nr.	Funkcija	Plotas, m ²
01 - Pagrindinis korpusas		
3-1	Pagalbinė patalpa (kariljono)	25,15
3-2	Kuruojama miesto ekspozicija	285,00
3-3	Kuruojama miesto ekspozicija	31,15
3-4	Koridoriai / liftai / laiptinės	4,20
3-5	Koridoriai / liftai / laiptinės	5,35
3-6	Koridoriai / liftai / laiptinės	50,30
3-7	Kuruojama miesto ekspozicija	50,50
		Iš viso: 451,65

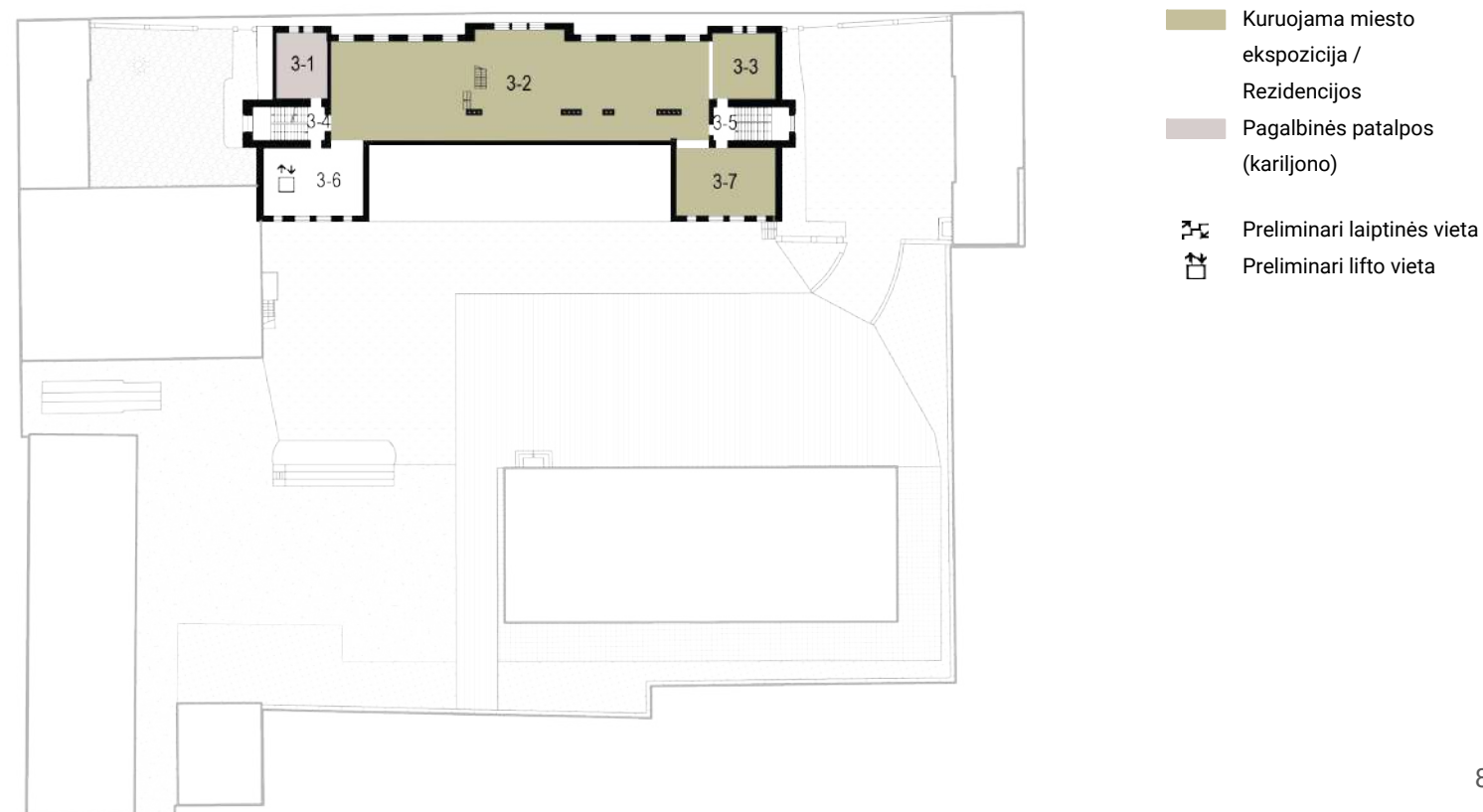

3.3.1.

Baltijos meno rezidencijų centras

Tarptautinė geroji praktika



Haus der Kulturen der Welt (HKW)
Berlynas, Vokietija

Haus der Kulturen der Welt (HKW) kuria šiuolaikinio meno ir debatų forumą, permąsto menininkų pozicijas, mokslines idėjas ir politinių veiklų sritis.

Centro veikla pateikia savo istoriją kaip alternatyvių pasakojimų konstravimo šaltinį.

Vykdomos veiklos:

Ekspozicijos (laikinos), koncertai, pasirodymai, tyrimų laboratorijos, edukacinės programos, publikacijos.



Triangle
Marselis, Prancūzija

Triangle-Astérides yra menininkų ir visuomenės mediatorius. Organizacija suteikia erdves Marselio, Prancūzijos ir tarptautiniams menininkams tyrinėti, eksperimentuoti ir kurti.

Vykdomos veiklos:

Menininkų rezidencijos, publikacijos, pristatymai, debatai, parodos, edukacija (vaikai, grupės).

Partneriai:

Marselio miesto savivaldybė, Prancūzijos kultūros ministerija Provanso-Alpių-Žydrojo Kranto regionui – DRAC, SUD Regionas, Ronos deltos departamento savivaldybė.



„Rupert“
Vilnius, Lietuva

„Rupert“ organizuojamos viešosios programos tikslas – kurti diskusijų, mokymosi ir šiuolaikinio meno idėjų sklaidos terpę plačiai publikai. Ji sudaroma vadovaujantis pagrindinės metų temos gairėmis.

Atskleidžiant įvairialypį požiūrį į nagrinėjamas temas, programos dalyviais pasirenkami įvairiausių sričių Lietuvos ir užsienio specialistai.

Vykdomos veiklos:

Diskusijos, mokymai, parodos, kūrybinės dirbtuvės, garso meno renginiai, edukacija.

Partneriai:

Lietuvos kultūros taryba, Vilniaus miesto savivaldybė, kūrybinių industrijų parkas „Pakrantė“, LMT, VGTU, VDA, projektas „Creative ecosystems“, Goethe-Institut Lietuvoje, „Hestia“, Ukrainos institutas, Italijos kultūros institutas Vilniuje, Kanados ambasada.

Tarpdiscipliniai rezidencijų centrai

Tarptautiniai pavyzdžiai rodo, jog pagrindinės meno rezidencijų centrų funkcijos – visapusiškas meno procesų koordinavimas. Analogiškų centrų veiklos kryptys apima mentorystę, parodų, ekspozicijų organizavimą, publikacijų leidybą. Centrai suteikia kokybišką infrastruktūrą projektams įgyvendinti: tyrimų laboratorijas, rezidentūros ir ekspozicines erdves. Organizuoja ir koordinuoja skirtingų disciplinų bendradarbiavimą, projektų sklaidą plačiai visuomenei: parodas, debatus, edukacines programas.

3.3.2.

Komunikacijos centras

Vizija: Komunikacijos ir informacijos keitimosi centras

Komunikacijos centro koncepcija orientuota į **ryšių ir komunikacijos centrą**, kuriame būtų pristatomas istorinis paveldas ir šiuolaikinės technologijos, o veikla – į įvairių komunikacijos formų ir būdų nagrinėjimą, (pa)tyrimą, sudarytos sąlygos saviraiškai, debatams, kūrybiškumui, bendradarbiavimui ir kūrybiniam mąstymui puoselėti.

Viziją apibūdinantys teiginiai:

Komunikuoti. Komunikacijos centras tęsia pašto, kaip pagrindinio komunikacijos ir informacijos keitimosi centro, misiją, veiklą papildant šiuolaikiniais komunikacijos modeliais ir įrankiais.

Transliuoti. 24/7: žinios nemiega. Vieta turiniui kurti ir transliuoti, susitikti, keistis informacija, bendrauti.

Bendrauti. Forumas – vieta, kurioje keičiamasi idėjomis, mokomasi bendrauti, susitinka skirtingi požiūriai ir bendravimo kalbos.

Aktualumas. Komunikacijos centro vizijos teiginiai koreliuoja su *Klaipėdos miesto savivaldybės kultūros strategijos 2030* strateginiais tikslais. Taip pat programa iš dalies įprasmina „Klaipėdos ekonomikos strategijos 2030“ planus.

KEKS Klaipėda – kultūros sostinė 2022 plėtotą temą. *Susitikimo vieta* atitinka ir Komunikacijos centro idėją kurti forumą mieste, kur dalijamasi idėjomis ir mintimis bei dėl jų ginčijamasi.

Vizijos įgyvendinimo prielaidos

Palyginti su Europa, Lietuva medijų raštingumo srityje atsilieka, visuomenė – nepakankamai išprususi ir neatspari dezinformacijos poveikiui, stokoja kritinio mąstymo.

Klaipėdoje trūksta patrauklių erdvių jaunimui. Jam įsijungti į besikeičiančią darbo rinką reikalingos papildomos motyvavimo priemonės per patrauklias ir priimtinas veiklos ir formas.

Klaipėdos regione nėra specializuotų kūrybinių ir rezidavimo erdvių (specializacija – komunikacija), komunikacijos muziejų analogai rodo sėkmingą veiklą.

Siūloma pašto centro veikla koreliuoja su ES, UNESCO ir LR medijų politika bei finansavimo gairėmis.

Medijos ir skaitmeninė ekonomika – labiausiai augantis ekonomikos ir kultūros sektorius Lietuvoje ir pasaulyje.

Kūrybinių kompetencijų modelio vystymas ir sinergija su Pašto centro edukacinėmis veiklomis sukuria potencialą Klaipėdai tapti kultūros edukacijos lyderiu Lietuvoje.

1. 
Tobulėti medijų raštingumo srityje

2. 
Kurti patrauklias erdves jaunimui Klaipėdoje

3. 
Specializuotų kūrybinių ir rezidavimo erdvių trūkumas Klaipėdoje

4. 
Aktualios ES, UNESCO ir LR medijų politikos veiklos

5. 
Augantis ekonomikos ir kultūros sektorius Lietuvoje ir pasaulyje.

6. 
Kūrybinių kompetencijų modelio vystymas

3.3.2.

Komunikacijos centras

Žmogiškieji ištekliai

Numatomos Komunikacijos centro **tikslinės grupės** orientuojasi į įvairių amžiaus grupių poreikius, vietinius ir užsienio turistus, menininkus ir mokslininkus, akademinę bendruomenę. Prioritetas teikimas jaunimui ir pabrėžiamas didelis šios grupės potencialas įveiklinant Komunikacijos centrą. Jo veiklai svarbu, kad įsitrauktų verslas.

Resursai, kurie gali būti naudojami Komunikacijų centro veiklai, yra Klaipėdos įstaigos: KTIC, AB Lietuvos paštas (galėtų prisidėti plėtojant muziejines veiklas), Klaipėdos koncertų salė (Klaipėdos kariljonas), Mažosios Lietuvos istorijos muziejus. Galimi papildomi resursai: medijų studijos, rezidencijos, renginiai, trumpalaikė nuoma.

Prie galimų **partnerysčių** minimi Europos komunikacijų muziejai ir medijų centrai, bendradarbybysčių tinklai, Lietuvos kultūros ir mokslo įstaigos. Svarbūs ir kultūros turizmo kelių partneriai, kultūros centrų tinklas, specializuotos ES programos. Galimos partnerės – tarptautinės organizacijos: UNESCO, „Amateo“, ESA, NEMO, IMZ, GLOBSEC. „Telia“ – Klaipėdos centrinio pašto komplekso kaimynė, esanti tame pačiame sklype, gali tapti puikia lokalia komunikacijos partnere.

Finansavimo modelis

Pagrindinės centro **pajamos** galėtų būti gaunamos iš nuomos: kavinių, salių renginiams, rezidencijų (laikinas apgyvendinimas). Muziejaus bilietai, edukacinės veiklos, suvenyrų pardavimas gali atnešti kasdienių pajamų. Projektinės lėšos (nacionalinės ir tarptautinės) ir verslo partnerystės gali būti svarbios papildomos centro pajamos.

Numatomos pagrindinės **išlaidos**: personalo ir pastatų išlaikymas, centro komunikacija, programinės išlaidos, įranga ir jos palaikymas, atnaujinimas.

Numatomi galimi Komunikacijų centro investicijų šaltiniai: Klaipėdos miesto savivaldybės, valstybės biudžeto, Lietuvos ir Europos Sąjungos fondų lėšos. Programoms įgyvendinti skirtos įvairios stipendijų programos: Klaipėdos miesto savivaldybės stipendijų, integralios formaliojo ugdymo programos, subsidijos, konkursinis projektinių specifinių veiklų programų ir projektų finansavimas, ES fondai, Lietuvos kultūros tarybos programos.

Galimas bendradarbiavimas su Lietuvos susisiekimo ir kultūros ministerijomis, Klaipėdos uostu, regioninio projekto statusas ir pritrauktos ES regionams skirtos lėšos, privatūs rėmėjai ir mecenatai.



Tikslinės grupės

- Vaikai, jaunimas, studentai
- Akademinė bendruomenė
- Vietiniai ir užsienio turistai
- Menininkai, mokslininkai
- Verslas
- Senjorai ir neįgalieji



Resursai

- Klaipėdos miesto savivaldybė
- ES lėšos skirtos medijoms, mokymams (projektinės lėšos)
- Mecenatystė
- Minios finansavimas (Patreon, meno kūrinų birža)
- Specializuotų suvenyrų linija
- KTIC
- AB Lietuvos paštas
- Klaipėdos koncertų salė
- Mažosios Lietuvos istorijos muziejus



Galimos partnerystės

- Klaipėdos universitetas, LCC tarptautinis universitetas, SMKA
- Komunikacijų muziejai ir medijų centrai Europoje
- Specializuotos ES programos
- Bendradarbybysčių tinklai
- Kultūros ir mokslo įstaigos Klaipėdoje ir Lietuvoje
- Kultūros turizmo kelių partneriai
- Kultūros centrų tinklas
- Tarptautinės organizacijos: Unesco, Amateo, ESA, NEMO, IMZ, GLOBSEC
- Telia



Pajamos

- Muziejaus bilietai
- Edukacijos (kultūros pasas, neformalaus ugdymo krepšelis)
- Suvenyrų pardavimai
- Kavinių ploto nuoma
- Ploto nuoma renginiams
- Rezidencijos, apgyvendinimas
- Projektinės lėšos (nacionalinės ir tarptautinės)
- Verslo partnerystės (showroom'ai, test lab'ai)
- Medijų studijos ir kt.
- Renginiai



Išlaidos

- Personalas
- Pastato išlaikymas
- Komunikacija
- Programinės išlaidos



Galimi pradinių investicijų šaltiniai

- Biudžeto lėšos
- Regioninio projekto statusas ir pritrauktas ES regionams skirtos lėšos
- Privatūs rėmėjai ir mecenatai
- EU fondų lėšos
- Subsidijos, grantai projektinėms veikloms, specifinių veiklų programoms ir projektams
- Savivaldybės stipendijų programa
- Integralios formaliojo ugdymo programos

Komunikacijos centras

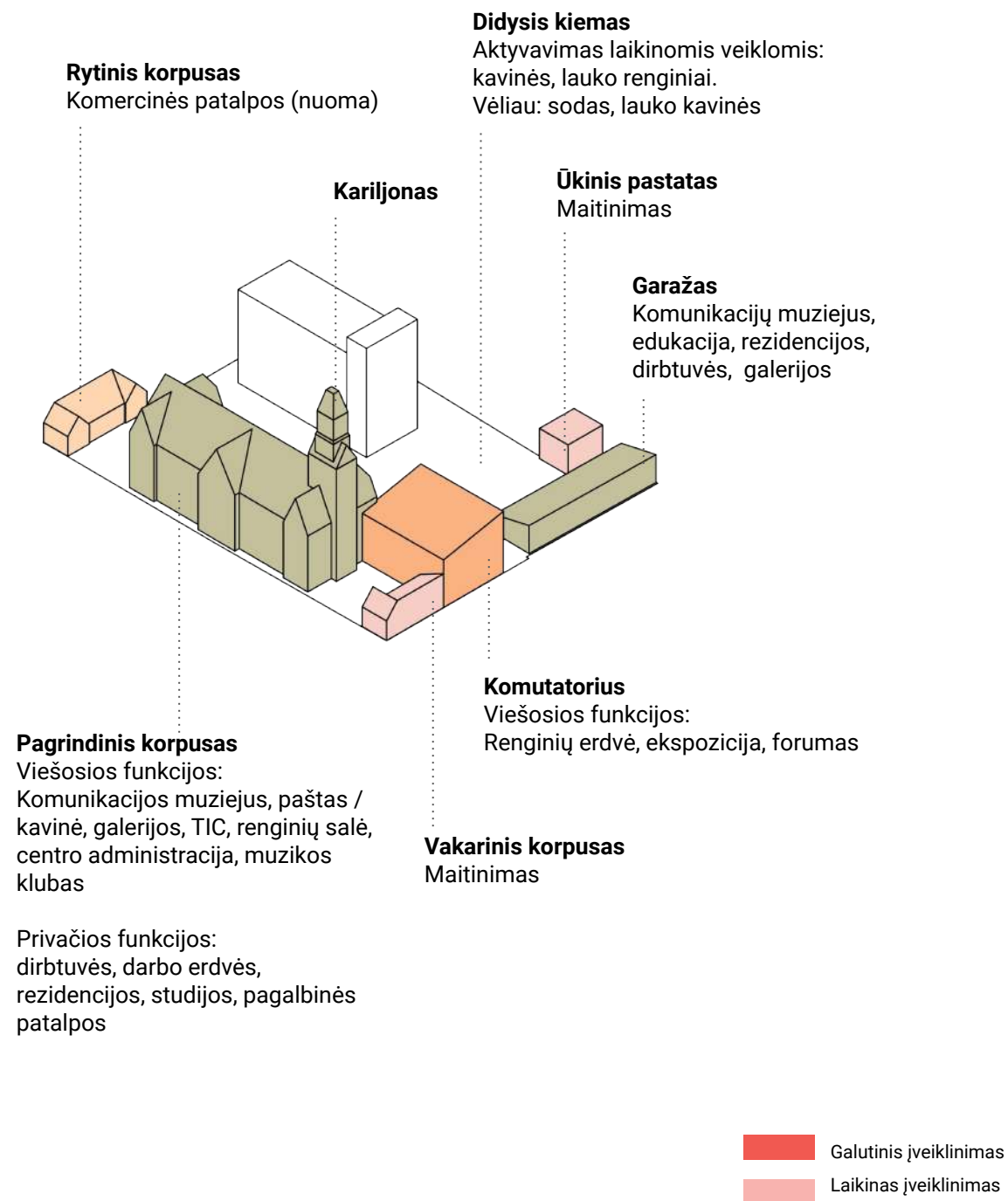

Veiklų išsidėstymas komplekse

Pagrindiniame korpuse numatomos atviros lankytojams funkcijos: Komunikacijos muziejus, muzikos klubas, simbolinis paštas su kavine, galerijos, turizmo informacijos centras, renginių salė, centro administracija. Šiomis funkcijomis siekiama visuomenei atverti ir maksimaliai eksponuoti pastato vidaus erdves, planinę struktūrą ir vertingus interjerus. Numatomos papildomos korpuso funkcijos: dirbtuvės, pagalbinės patalpos, darbo erdvės ir studijos.

Atvira komutatoriaus pastato planinė struktūra pritaikoma visuomeninėms funkcijoms: renginių, ekspozicijų erdvėms, miesto forumui. Besiribojančiame vakariniame korpuse numatoma maitinimo funkcija, galinti tiekti maistą komutatoriaus pastate vykstantiems didesniems renginiams.

Garažo pastate pratęsiama Komunikacijos muziejaus funkcija, numatomos edukacinės erdvės, dirbtuvės. Šalia esančiame namelyje numatoma maitinimo funkcija, tiekianti maistą kiemo erdvėms.

Rytinį korpusą, į kurį yra autonomiški įėjimai iš kiemo erdvės, palanku pritaikyti komercinei erdvių nuomai. Vidiniai kiemai pritaikomi lauko renginiams, maitinimui, meno kūrinių ekspozicijoms ir / ar istorinio sodo fragmentui atkurti.

Kariljonas išlaiko pirminę funkciją numatant papildomą ekspoziciją jo reikšmei ir istorijai atskleisti.

Projekto įgyvendinimo etapai

Įgyvendinant Komunikacijos centrą numatoma laikinai įveikinti kiemo erdves, garažų, ūkinį pastatą ir komutatoriaus pastatą. Antru etapu įveiklinamas pagrindinis korpusas. Baigiama iki galo sutvarkant kiemo erdves.

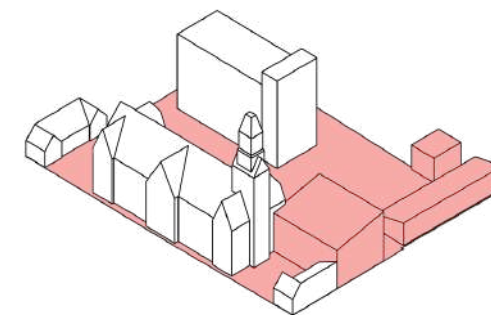

Centrinių pašto rūmų tvarkymas

Vidinis kiemas yra laikinai įveiklinamas: laikinos kavinės, renginiai. Kieme esantys garažai tarnauja kaip laikina dirbtuvių ir ekspozicijų erdvė komunikacijų tema. Komutatoriaus pastate planuojamas forumas gali pradėti veiklą. Pradedama telkti ir auginti Komunikacijos centro bendruomenė.

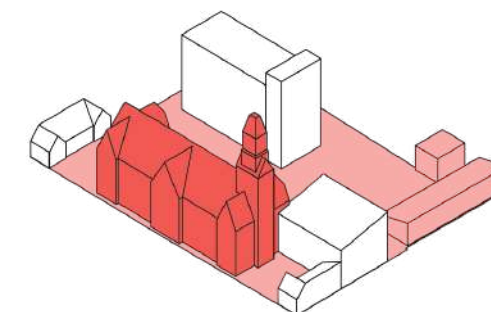

Komutatoriaus pastato tvarkymas

Vidinis kiemas ir garažai vis dar išlaiko laikinas veiklas. Pagrindinis korpusas tampa Komunikacijos centru ir pradeda savo veiklą.

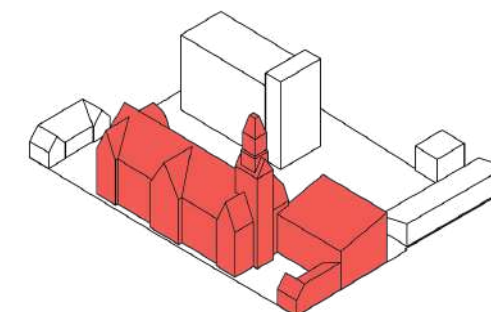

Vidinio kiemo ir jam gretimų pastatų (garažai, ūkinis pastatas ir rytinis korpusas) tvarkymas
Prasideda forumo veikla ir plečiasi Komunikacijos centro veiklų programa.

3.3.2. Komunikacijos centras

Rūsio planas

Nr.	Funkcija	Plotas, m ²	Nr.	Funkcija	Plotas, m ²
01 - pagrindinis korpusas					
R-1	Pagalbinės patalpos	29,50	R-10	Dirbtuvės	72,15
R-2	Muzikos klubas	69,75	R-11	Dirbtuvės	31,25
R-3	Muzikos klubas	51,45	04 - komutatorius		
R-4	Dirbtuvės	69,75	R-12	Pagalbinės patalpos	69,85
R-5	Dirbtuvės	31,00	R-13	Ekspozicija	54,20
R-6	Koridoriai / liftai / laiptinės	92,50	R-14	Ekspozicija	135,80
R-7	Koridoriai / liftai / laiptinės	48,50	05 - garažai		
R-8	Muzikos klubas	58,75	R-15	Komunikacijų muziejus / edukacija	58,85
R-9	Muzikos klubas	47,45	R-16	Komunikacijų muziejus / edukacija	200,00
			R-17	Pagalbinės patalpos	75,00
					Iš viso: 1195,75



- Muzikos klubas
- Dirbtuvės
- Ekspozicija
- Muziejus / edukacija
- Pagalbinės patalpos
- Muziejų lankytojai
- Preliminari laiptinės vieta
- Preliminari lifto vieta

Pirmo aukšto planas

Nr.	Funkcija	Plotas, m ²	Nr.	Funkcija	Plotas, m ²
01 - pagrindinis korpusas					
1-1	Komunikacijų muziejus	31,00	1-13	Komunikacijų muziejus	51,65
1-2	Komunikacijų muziejus	17,25	1-14	Komunikacijų muziejus	50,60
1-3	Komunikacijų muziejus	32,50	02 - rytinis korpusas		
1-4	Paštas / kavinė / bendravimas	106,85	1-15	Komercinės patalpos (nuomai)	94,00
1-5	Komunikacijų muziejus	31,50	03 - vakarinis korpusas		
1-6	Komunikacijų muziejus	16,50	1-16	Maitinimas	62,30
1-7	Komunikacijų muziejus	31,15	1-17	Koridoriai / liftai / laiptinės	3,15
1-8	Koridoriai / galerijos	32,25	04 - komutatorius		
1-9	Koridoriai / galerijos	39,25	1-18	Renginių erdvė	271,50
1-10	Koridoriai / liftai / laiptinės	50,35	05 - garažai		
1-11	Komunikacijų muziejus	51,75	1-19	Rezidencijos / dirbtuvės / galerijos	275,00
1-12	Turizmo informacijos centras	46,50	1-20	Maitinimas	55,00
					Iš viso: 1350,05



- Kavinė
- Renginių salė
- Komercinės patalpos
- Komunikacijų muziejus
- Komunikacijų muziejus / suvenyrai
- Paštas / kavinė / bendravimas
- Turizmo informacijos centras
- Pagalbinės patalpos
- Pirkėjai
- Kavinė lankytojai
- Renginių lankytojai
- Muziejų lankytojai
- Darbuotojai / moksleiviai / nariai
- Turistai
- Preliminari laiptinės vieta
- Preliminari lifto vieta

3.3.2. Komunikacijos centras

Antro aukšto planas

Nr.	Funkcija	Plotas, m ²	Nr.	Funkcija	Plotas, m ²
01 - pagrindinis korpusas					
2-1	Pagalbinės patalpos	31,00	2-10	Administracija	36,45
2-2	Darbo erdvės	72,30	2-11	Rezidencijos	16,75
2-3	Salė	52,50	2-12	Rezidencijos	32,85
2-4	Rezidencijos	69,75	03 - vakarinis korpusas		
2-5	Rezidencijos	31,15	2-13	Maitinimas / virtuvė	65,35
2-6	Koridoriai / galerijos	78,45	2-14	Koridoriai / liftai / laiptinės	1,75
2-7	Koridoriai / liftai / laiptinės	50,30	04 - komutatorius		
2-8	Administracija	34,20	2-15	Forumai	275,00
2-9	Darbo erdvės	88,15	06 - ūkinis pastatas		
			2-16	Pagalbinės patalpos	55,00
				Iš viso:	990,95



Pastogės planas

Nr.	Funkcija	Plotas, m ²
01 - pagrindinis korpusas		
3-1	Pagalbinė patalpa (kariljonui)	25,15
3-2	Studijos	285,00
3-3	Studijos	31,15
3-4	Koridoriai / liftai / laiptinės	4,20
3-5	Koridoriai / liftai / laiptinės	5,35
3-6	Koridoriai / liftai / laiptinės	50,30
3-7	Studijos	50,50
	Iš viso:	451,65

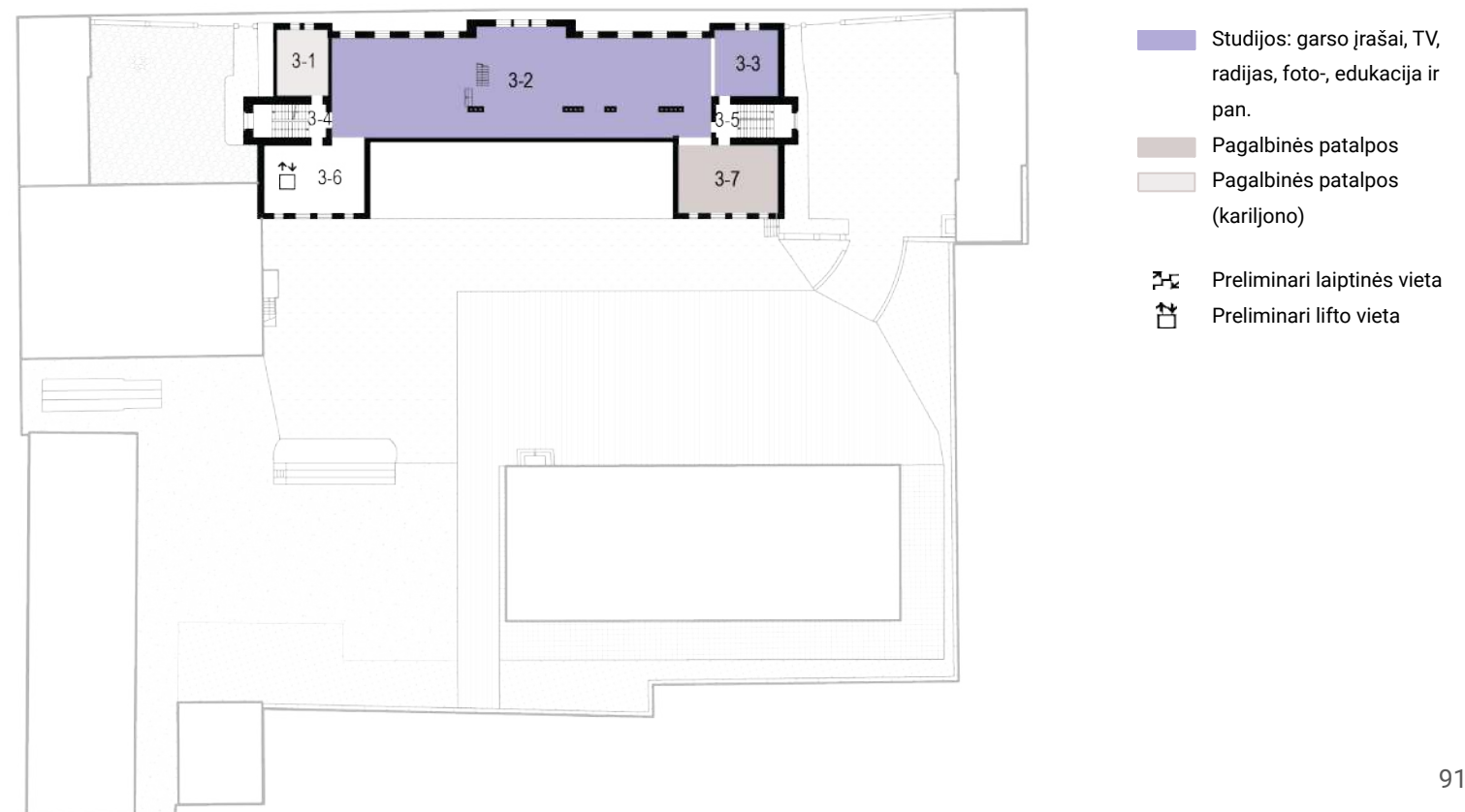

3.3.2.

Komunikacijos centras

Tarptautinė geroji praktika



Meno, medijų ir technologijų centrai

Tarptautiniai pavyzdžiai rodo, jog komunikacijos centruose aktualizuojamos skirtingos komunikacijos temos, skatinamas tarpdisciplinis bendradarbiavimas bei šviečiama visuomenė. Tam pasitelkiamos skirtingos priemonės: tyrimų laboratorijos, inkubatoriai, menininkų rezidencijos, aktyvuojančios tarpdisciplinį bendradarbiavimą, taip pat skirtingi renginiai visuomenei įtraukti: festivaliai, debatai, dirbtuvės, diskusijos, mokymai, edukacija.

THE ZTM Center for Art and Media Karlsruhe (Karlsrujė, Vokietija)

Simpoziumai ir kiti meno, filosofijos, mokslo, technologijų, verslo, politikos teorinio diskurso formatai papildo ZTM kaip tarpdisciplinio meno centro veiklą medializacijos, skaitmenizacijos ir globalizacijos poveikio šiuolaikinei visuomenei tyrimais.

Vykdomos veiklos:

Tyrimų ir darbo laboratorijos. Parodos (laikinos). Renginiai (pasirodymai, koncertai, kinas, paskaitos, dirbtuvės, diskusijos). Archyvas, kolekcijų kuravimas, mediacija. Edukacija. Vaikai – pamokos ir dirbtuvės, mokytojai – taikomojo meno ir naujų medijų mokymai.

Partneriai:

Asociacija ZKM / HfG e.V., Goethe's institutas, tarptautinis bendradarbiavimas su kitais muziejais, universitetais, spaudos namais.



IMAL Art Center for Digital Cultures & Technology (Bruuselis, Belgija)

Centras kūrėjams suteikia sąlygas eksperimentuoti, tyrinėti ir gaminti naudojant skaitmenines technologijas kaip mediumą. IMAL skatina kritinį mąstymą, tyrimus ir debatus technologinių visuomenių iššūkių temomis.

Vykdomos veiklos:

Ekspozicijų erdvė (laikinos parodos), „Fablab“ dirbtuvės, meno rezidencijos („Research & Experimentation Residency ir Production Residency“), renginiai (koncertai, paskaitos, pristatymai, konferencijos), kavinė (veikia tik renginių metu).

Partneriai:

Viešos įstaigos: Valonijos-Briuselio regionas, Flandrijos Vyriausybė, VGC, „Innoviris Brussels“, „Kūrybiška Europa“ programa, privačios įstaigos / fondai: „Orange“ fondas, „Lime“, „Selligent Marketing“. Europos skaitmeninės kūrybos meno-mokslo-technologijų tinklas.



Valstybės pažinimo centras (Vilnius, Lietuva)

Valstybės pažinimo centras – moderni edukacinė erdvė, kuri atsako į valstybingumo ir pilietiškumo klausimus. Čia pristatoma informacija kuriama drauge su lankytojais: šiuolaikinėmis technologijomis kiekvienas kviečiamas kurti asmeninį santykį su pateikiama medžiaga ir dalintis nuomone, ekspozicijų erdves paverčiant diskusijų forumu.

Vykdomos veiklos:

Pažintinės ekskursijos, edukacinės programos, parodos (nuolatinė, laikina, skaitmeninė), renginiai.

Partneriai:

LR kultūros bei švietimo, mokslo ir sporto ministerijos, LRT, Lietuvos nacionalinė Martyno Mažvydo biblioteka, Lietuvos nacionalinis muziejus, „Šviesa“.

3.3.3.

F. W. Argelanderio mokslo ir meno centras

Vizija: navigacija ir komunikacija

Idėja – įkurti pasaulinio lygio mokslininko astronomo, gimusio Klaipėdoje **F. W. Argelanderio vardo meno ir mokslo centrą**, kuris būtų orientuotas į mokslo bei meno sintezę, „naviguotų“ lankytojus tarp praeities pasiekimų (paveldo) ir aktyvaus ateities kūrimo (edukacijos ir bendradarbiavimo). Daugiausia dėmesio skiriama XXI a. gebėjimams ugdyti per patyriminę edukaciją, tarpdisciplinį bendradarbiavimą.

Viziją apibūdinantys teiginiai:

Komunikuoti. Įkvėpti Argelanderio meilės mokslui ir komplekse veikusio pašto veiklos bei įspūdingos pašto architektūros ieškome galimybių sukurti meno ir mokslo, praeities ir ateities komunikaciją.

Supažindinti. Centras supažindina su F. W. Argelanderio asmenybe, įvairiomis navigacinėmis priemonėmis (žemės, jūrų, kosmoso), informacinėmis bei ryšių technologijomis, aktualizuoja istorinę pašto funkciją.

Edukuoti. Technologijų ir meno centras skirtas XXI a. gebėjimams: kritiniam mąstymui, kūrybiškumui, skaitmeniniam raštingumui, tarpdiscipliniam bendradarbiavimui ugdyti per edukaciją, taip pat ugdo mąstančius žmones per gilesnį meno, estetikos ir technologijų pažinimą.

Aktualumas. F. W. Argelanderio centro vizijos teiginiai koreliuoja su *Klaipėdos miesto savivaldybės kultūros strategijos 2030* strateginiais tikslais. Taip pat programa iš dalies išpildo Klaipėdos ekonomikos strategijos 2030 planus.

KEKS Klaipėda – kultūros sostinė 2022: tarpsektorinės sąveikos programa

Įgyvendinimo prielaidos

Supažindinimas su Klaipėdoje gyvenusia istorine asmenybe, jos mokslinė veikla, aktualizuojama istorinė pašto funkcija (istoriniai motyvai).

Trūksta inžinerinių, gamtos ir tikslųjų mokslų specialistų, ugdomas skaitmeninis raštingumas.

Trūksta į meno ir mokslo sintezę orientuotų edukacinių veiklų. Menas kaip priemonė edukuoti, komunikuoti, pažinti.

Skatinama pasirinkti tiksluosius / gamtos mokslus ir stiprinti požiūrį į meną, kaip tyrimų sritį.

Gebėjimų: kritinio mąstymo, kūrybiškumo, skaitmeninio raštingumo, tarpdisciplinio bendradarbiavimo ugdymas per patyriminę edukaciją.



1. Aktualizuoti istorinę pašto funkciją ir istorines asmenybes, jūrų, sausumo ir kosmoso navigacines priemones

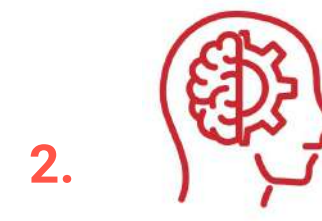

2. Trūksta inžinerinių, gamtos ir tikslųjų mokslų specialistų, ugdomas skaitmeninis raštingumas



3. Edukuoti ir komunikuoti meninėmis ir kūrybinėmis priemonėmis aiškinant sudėtingus procesus ir reiškinius



4. Paaikškinti sudėtingus mokslinius procesus pasitelkiant kinetinį meną



5. Patyriminė edukacija, pasitelkiant simuliacinius objektus, leidžiančius suvokti reiškinius per įvairius pojūčius



6. Trūksta interaktyvių mokymo erdvių ir simuliacinių edukacinių priemonių

F. W. Argelanderio mokslo ir meno centras

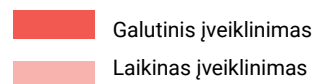
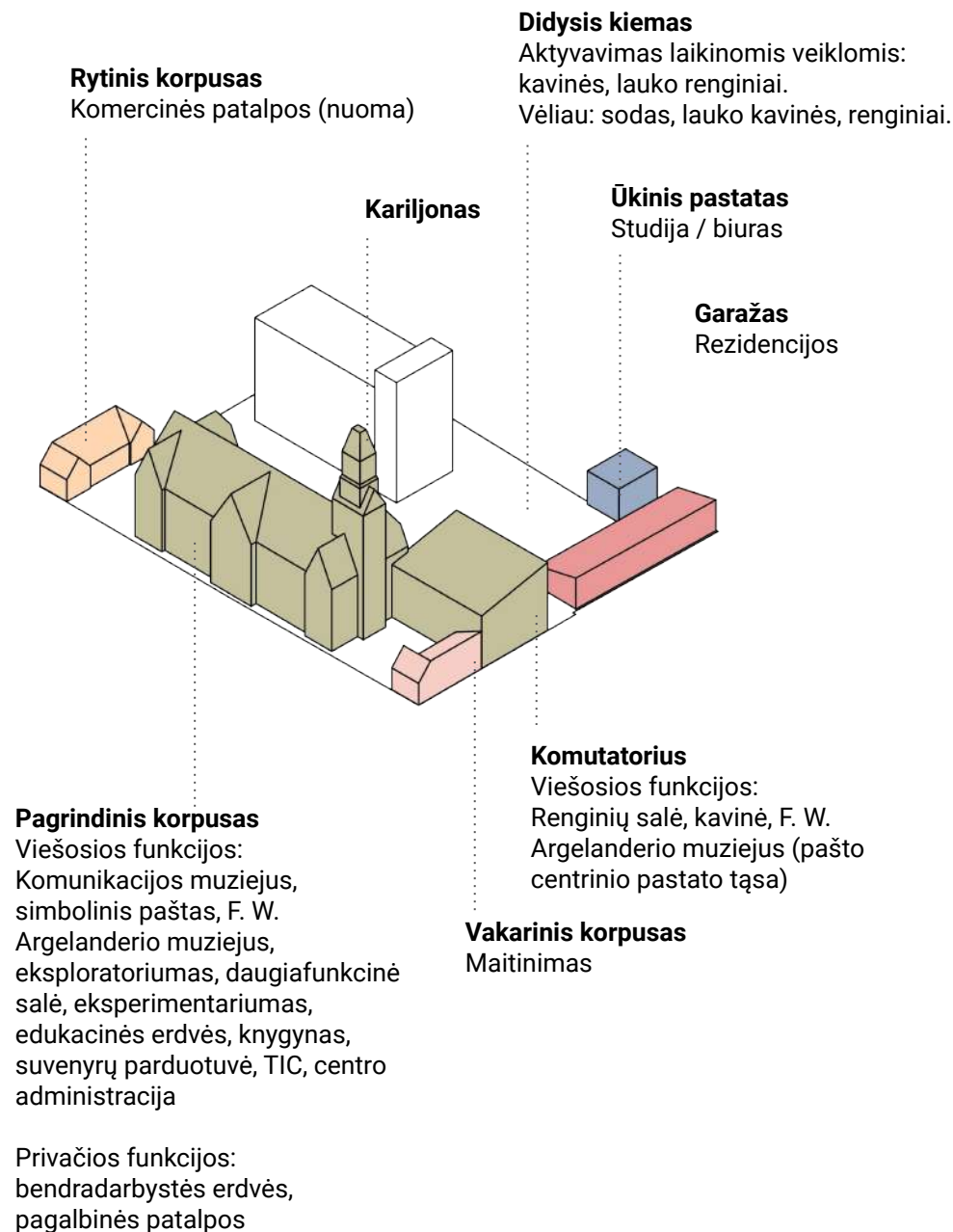

Veiklų išdėstymas komplekse

Pagrindiniame korpuse numatomos lankytojams atviros funkcijos: Argelanderio muziejus, pašto ekspozicija, turizmo informacijos centras, edukacinės erdvės, knygynas, suvenyrų parduotuvė. Jomis siekiama visuomenei atverti ir maksimaliai eksponuoti pastato vidaus erdves, planinę struktūrą ir vertingus interjerus. Numatomos papildomos korpuso funkcijos: bendradarbytės erdvės, pagalbinės patalpos.

Atvira komutatoriaus pastato planinė struktūra pritaikoma visuomeninėms funkcijoms: renginių salei, F. W. Argelanderio muziejui, kavinei. Besiribojančiame vakariniame korpuse numatoma maitinimo funkcija, tiekianti maistą didesniems renginiams komutatoriaus pastate.

Garažo pastate numatoma privatesnė funkcija – rezidencijos mokslo ir meno industrijų atstovams. Rytinį korpusą, į kurį patenkama autonomiškai iš kiemo erdvės, palanku pritaikyti komercinei erdvių nuomai.

Vidiniai kiemai naudojami lauko renginiams, maitinimo funkcijai, meno kūrinių ekspozicijoms ir / ar istorinio sodo fragmentui atkurti.

Kariljonas išlaiko pirminę funkciją numatant papildomą ekspoziciją jo reikšmei ir istorijai atskleisti.

Projekto įgyvendinimo etapai

Pirmiausia apšviečiamas kariljono bokštas – miestui siunčiama žinia apie atgimstantį pašto kompleksą, pradedami svarbiausi tvarkybos darbai. Kitas žingsnis – kiemo erdvių sutvarkymas ir įveiklinimas. Antru etapu sutvarkomas ir įveiklinamas paveldo aspektu nevertingas garažų pastatas. Paskutiniu etapu baigiami saugomo pašto komplekso tvarkybos darbai, kompleksas įveiklinamas.

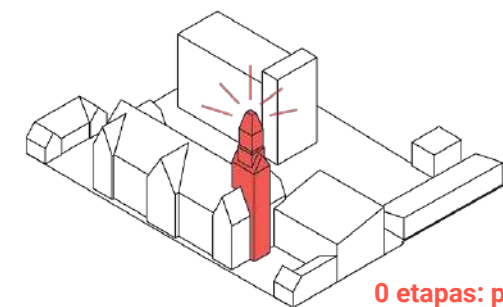

0 etapas: pasiruošimas
Įšviečiamas kariljonas,
sutvarkomas bokštas ir stogas

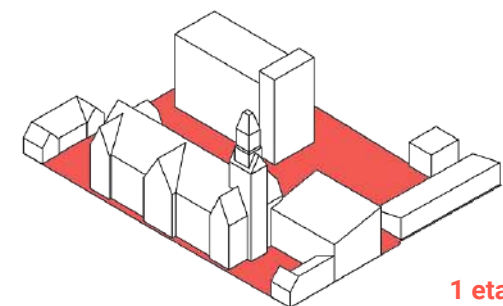

1 etapas: sėjimas
Įveiklinami visi trys kiemeliai
taktinio urbanizmo priemonėmis

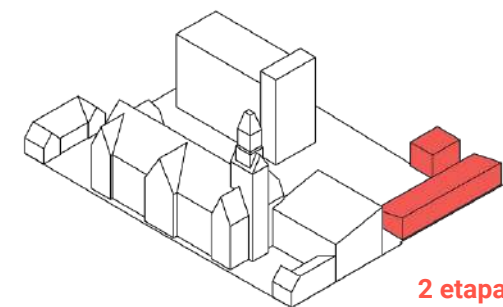

2 etapas: auginimas
Atnaujinamas ir įveiklinamas
garažo pastatas

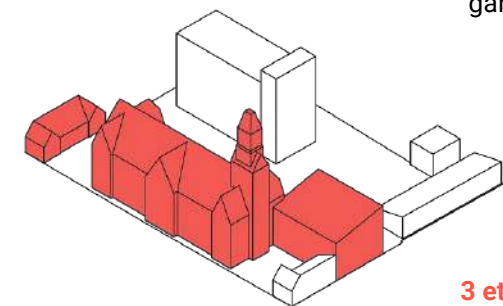

3 etapas: derlius
Sutvarkomas ir įveiklinamas
senasis kompleksas

3.3.3.

F. W. Argelanderio mokslo ir meno centras

Vizija: navigacija ir komunikacija

F. W. Argelanderio centro vizija remiasi navigacijos ir komunikacijos principais. Praeitį mena ankstesnių šimtmečių mokslininkų atradimai ir dabartinis komplekso kultūros paveldas, ateitis formuojama per eksploratoriumą, meno ir mokslo bendradarbiavimą, leidžiantį lankytojams tyrinėti mokslo, meno ir žmogaus suvokimo pasaulius.

Ateitis



Menas

Mokslas

Praeitis

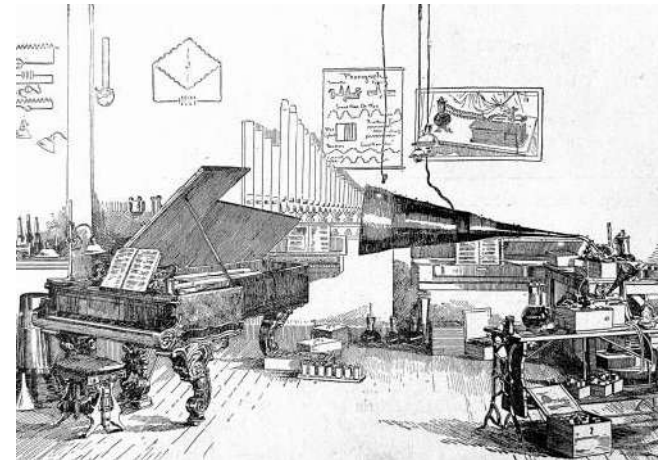

Praeitis



Ateitis

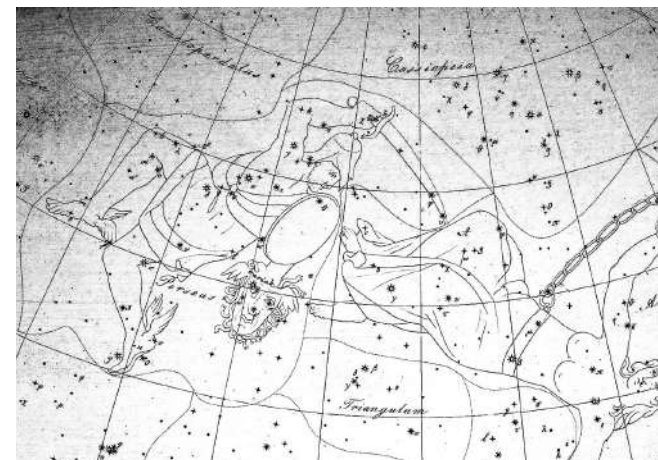

Mokslas



Menas

3.3.3.

F. W. Argelanderio mokslo ir meno centras

Žmogiškieji ištekliai

Numatomos F. W. Argelanderio centro **tikslinės grupės** orientuojasi į vietos bendruomenę, užsienio menininkus, mokslininkus, specialistus, turistus. Edukacinės veiklos moksleiviams, studentams, įtraukiami mokytojai ir universitetų dėstytojai, mokslininkai ir tyrėjai.

Resursai, kurie gali būti naudojami Komunikacijų centro veiklai, yra Klaipėdos įstaigos: KTIC, Klaipėdos koncertų salė, nes valdo Klaipėdos kariljoną, Mažosios Lietuvos istorijos muziejus. Europos Sąjungos bei Lietuvos meno ir mokslo sintezės populiarinimo programos turėtų būti svarbūs Argelanderio centro resursai.

Prie galimų **partnerystių** minimi Klaipėdoje aktyvūs universitetai, tarp jų – VDA, SMK, KU, LCC. Mokslo ir technologijų parkas, MLIM yra vietiniai partneriai, Prof. A. Kliševičiaus vardo kaligrafijos ir rašto meno mokykla dar tik planuojama, bet galėtų prisijungti prie partnerių.

Finansavimo modelis

Pagrindinės centro **pajamos** galėtų būti gaunamos iš nuomos – apgyvendinimo, komplekso erdvių. Muziejaus bilietai, edukacinės veiklos, suvenyrų pardavimas gali atnešti kasdienių pajamų. Paslaugos kaip renginių organizavimas, rezidencijų ekspertinės konsultacijos ar veiklos duomenų naudojimas gali būti įkainojamos. NFT meno ekspozicijos, inkubatorius.

Numatomos pagrindinės **išlaidos**: personalui, pastato renovacijai ir išlaikymui, centro komunikacijai, programinės išlaidos.

Argelanderio centrai numatomi galimi investicijų šaltiniai yra labai platūs – savivaldybės, Lietuvos ir Europos Sąjungos investicijos. Pirmiausia, įvairios stipendijos: savivaldybės stipendijų programa, integralios formaliojo ugdymo programos, subsidijos, konkursinis projektinių specifinių veiklų programų ir projektų finansavimas, ES fondai. Gali būti naudojamos savivaldybės biudžeto, LR kultūros ministerijos lėšos. Bendradarbiavimas su Lietuvos meno įstaigomis (ambasadų principas), regioninio projekto statusas ir pritrauktos ES regionams skirtos lėšos, privatūs rėmėjai ir mecenatai.



Tikslinės grupės

- Moksleiviai, studentai, mokytojai, dėstytojai
- Menininkai ir kūrėjai
- Klaipėdos miesto bendruomenė
- Lietuvos ir užsienio turistai
- IT specialistai
- Mokslininkai ir tyrėjai



Resursai

- Mokslo ir meno sintezės populiarinimo programos (EU, Lietuvos)
- Klaipėdos turizmo informacijos centras
- Klaipėdos kultūrų komunikacijų centras
- Klaipėdos koncertų salė
- Mažosios Lietuvos istorijos muziejus



Galimos partnerystės

- Aukštosios mokyklos (VDA, SMK, KU, LCC)
- Mažosios Lietuvos istorijos muziejus
- Mokslo ir technologijų parkas
- Prof. A. Kliševičiaus vardo kaligrafijos ir rašto meno mokykla
- Bonos universiteto Argelanderio astronomijos institutas
- „Telia“



Pajamos

- Bilietai į nuolatinės ir laikinas ekspozicijas, eksploratoriumą
- Apgyvendinimas (rezidentūra ir viešbutis)
- Projektinės lėšos (nacionalinės ir tarptautinės)
- Meno ir suvenyrų pardavimas
- NFT meno ekspozicijos ir verslas (renginių erdvės)
- Komplekso erdvių nuoma
- Veiklos duomenų naudojimas / pardavimas
- Produktų ir paslaugų testavimas
- Renginių organizavimas viduje ir lauko kieme
- Rezidentų ekspertinės konsultacijos
- Inkubatorius („Versli Lietuva“)
- 1% gyventojų pajamų mokesčio



Išlaidos

- Komplekso renovacijos kaštai
- Kiemo įveiklinimo kaštai
- Įrangos nuoma
- Personalo išlaikymas
- Pastato išlaikymas
- Vizijos komunikacija
- Programinės išlaidos



Galimi pradiniai investicijų šaltiniai

- Biudžeto lėšos
- LR kultūros ministerija
- Regioninio projekto statusas ir pritrauktos ES regionams skirtos lėšos
- Privatūs rėmėjai ir mecenatai
- ES fondų lėšos
- Subsidijos, konkursinis projektinių veiklų finansavimas
- Specifinių veiklų programos ir projektai
- Savivaldybės stipendijų programa
- Integralios formaliojo ugdymo programos

3.3.3.

F. W. Argelanderio mokslo ir meno centras

Rūsio planas

Nr.	Funkcija	Plotas, m ²
01 - pagrindinis korpusas		
R-1	Ekspozicija	29,50
R-2	Ekspozicija	69,75
R-3	Ekspozicija	51,45
R-4	Pagalbinės patalpos	69,75
R-5	Pagalbinės patalpos	31,00
R-6	Pagalbinės patalpos	92,50
R-7	Koridoriai / liftai / laiptinės	48,50
R-8	Ekspozicija	58,75
R-9	Ekspozicija	47,45
R-10	Pagalbinės patalpos	72,15
R-11	Pagalbinės patalpos	31,25
04 - komutatorius		
R-12	Pagalbinės patalpos	69,85
Iš viso:		671,90

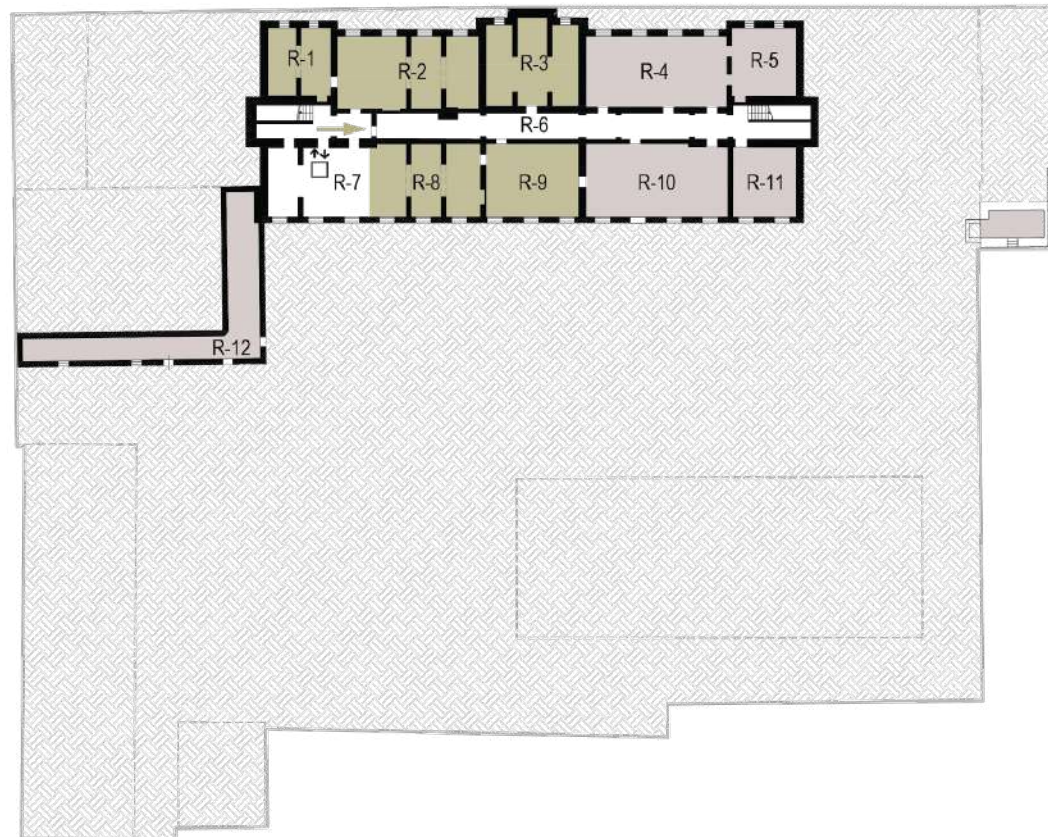

- Ekspozicija
- Pagalbinės patalpos
- Muziejų lankytojai
- Preliminari laiptinės vieta
- Preliminari lifto vieta

Pirmo aukšto planas

Nr.	Funkcija	Plotas, m ²	Nr.	Funkcija	Plotas, m ²	
01 - pagrindinis korpusas						
1-1	Pašto ekspozicija	31,00	1-15	Koridoriai	15,65	
1-2	Pašto ekspozicija	17,25	02 – rytinis korpusas			
1-3	Pašto ekspozicija	32,50	1-16	Komercinės patalpos (nuomai)	94,00	
1-4	Pagrindinė salė	106,85	03 – vakarinis korpusas			
1-5	Paštas	31,50	1-17	Maitinimas	62,30	
1-6	Paštas	16,50	1-18	Koridoriai / liftai / laiptinės	3,15	
1-7	Paštas	31,15	04 – komutatorius			
1-8	Pašto ekspozicija / koridorius - galerija	32,25	1-19	Renginių salė	184,60	
1-9	Koridoriai / liftai / laiptinės	39,25	1-20	Kavinė	80,75	
1-10	WC	34,70	1-21	Koridoriai	6,15	
1-11	Pašto ekspozicija	51,75	05 – garažai			
1-12	ACI / knygynas / suvenyrų parduotuvė	46,50	1-22	Rezidencijos	275,00	
1-13	ACI / knygynas / suvenyrų parduotuvė	51,65	05 – ūkinis pastatas			
1-14	ACI / knygynas / suvenyrų parduotuvė	50,60	1-23	Sodo namelis / studija / biuras	35,00	
			1-24	Sodo namelis / pagalbinė patalpa	20,00	
					Iš viso:	1350,05



- Kavinė
- Renginių salė
- Rezidencijos
- Sodo namelis
- Pagrindinė salė / paštas
- Argelanderio centro informacija / knygynas / suvenyrų parduotuvė
- Pašto muziejus
- Komercinės patalpos
- Pagalbinės patalpos
- WC
- Pirkėjai
- Kavinių lankytojai
- Renginių lankytojai
- Muziejų lankytojai
- Darbuotojai / moksleiviai / nariai
- Turistai
- Rezidentai
- Preliminari laiptinės vieta
- Preliminari lifto vieta

3.3.3.

F. W. Argelanderio mokslo ir meno centras

Antro aukšto planas

Nr.	Funkcija	Plotas, m ²	Nr.	Funkcija	Plotas, m ²
01 - pagrindinis korpusas					
2-1	Argelanderio muziejus	31,00	2-11	Administracija	16,75
2-2	Argelanderio muziejus	72,30	2-12	WC	32,85
2-3	Edukacija	52,50	02 - rytinis korpusas		
2-4	Edukacija	69,75	2-13	Maitinimas / virtuvė	65,35
2-5	Administracija	31,15	2-14	Koridoriai / liftai / laiptinės	1,75
2-6	Koridorius	4,20	04 - komutatorius		
2-7	Argelanderio muziejus	50,30	2-15	Argelanderio muziejus	275,00
2-8	Argelanderio muziejus	52,20	06 - garažai		
2-9	Koridorius	5,35	2-16	Rezidencijos	275,00
2-10	Bendradarbystės erdvė	175,50	2-17	Sodo namelis / studija / biuras	55,00
					Iš viso: 1265,95



Pastogės planas

Nr.	Funkcija	Plotas, m ²
01 - pagrindinis korpusas		
3-1	Pagalbinė patalpa (kariljono)	25,15
3-2	Eksploratoriumas	285,00
3-3	Eksploratoriumas	31,15
3-4	Koridorius	4,20
3-5	Koridorius	5,35
3-6	WC / koridorius	50,30
3-7	Daugiafunkcė salė	50,50
		Iš viso: 451,65

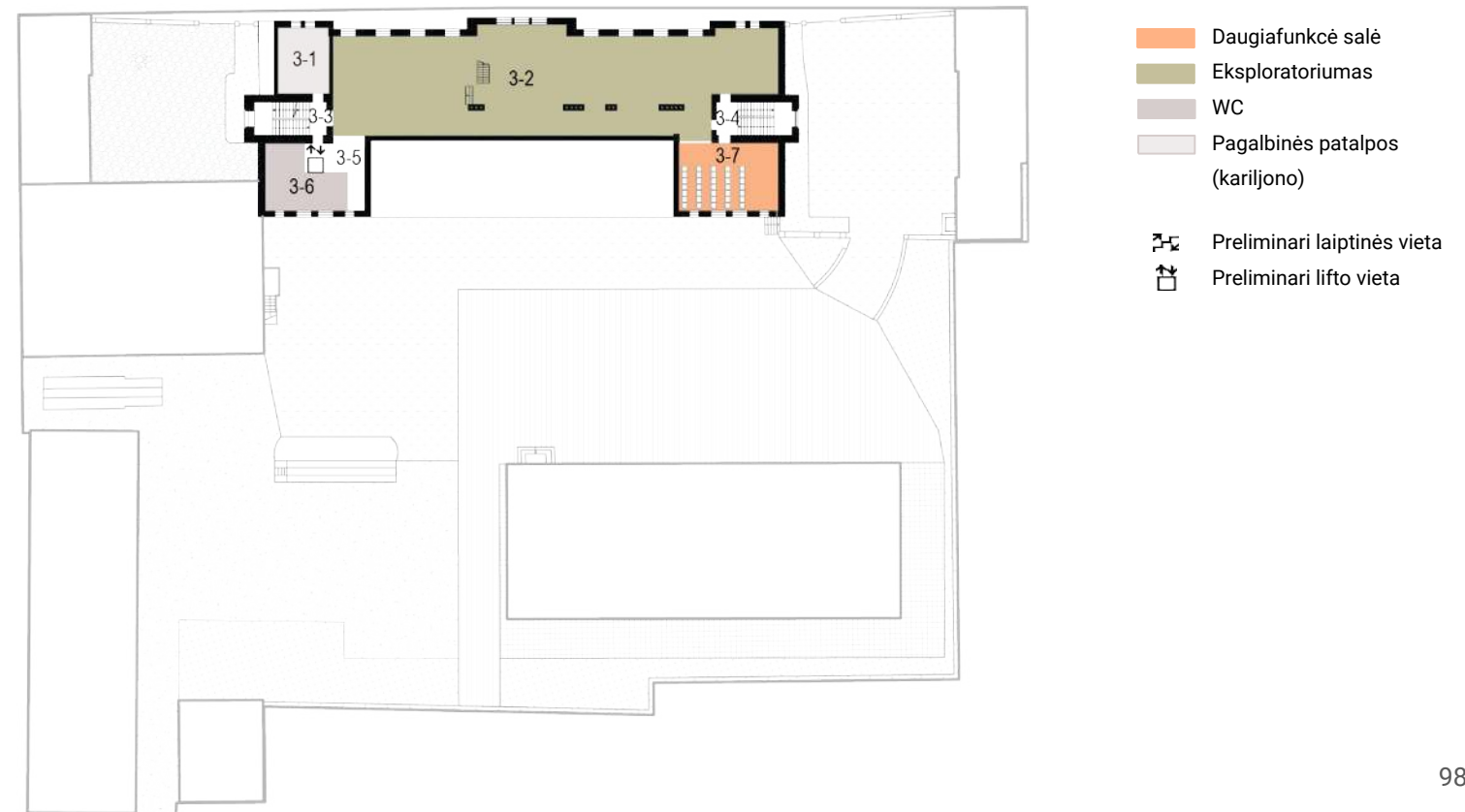

3.3.3.

F. W. Argelanderio mokslo ir meno centras

Tarptautinė geroji praktika.

Mokslo ir meno laboratorijos

Tarptautiniai mokslo ir meno laboratorijų pavyzdžiai rodo, jog tokie projektai ar organizacijos skatina skirtingų disciplinų, mokslo ir meno bendruomenių, komunikaciją. Formuojamos platformos tarpdisciplininiams tyrimams vystyti, vykdomi praktiniai projektai laboratorijose, rengiami pristatymai ir renginiai, diskusijos, kviečiančios įsitraukti visuomenę.



Supercollider Gallery x Space for Humanity

Laikina 6 savaičių virtuali rezidencija (2021 m. spalio 11–lapkričio 22 d.), suvedanti menininkus su *Space For Humanity* kosmoso profesionalais, kurie kartu rengia tyrimus ir meninius projektus.

Vykdomos veiklos:

Virtualios menininkų rezidencijos

Tarptautinė geroji praktika.

Simuliaciniai patyrimo elementai kultūros paveldo objektuose

Konceptualiojo meno ir futuristiniai patyrimo elementai istoriniuose pastatuose sukuria ypatingą atmosferą, kai skirtingos tematikos (paveldas ir ateitis) kontrastuoja ir papildo viena kitą. Pavyzdžiai atskleidžia skirtingų temų instaliacijas, įgyvendintas istorinėje aplinkoje.



Julijono Urbono paroda Venecijos architektūros bienalėje „Planeta iš žmonių“ Santa Maria dei Derelitti bažnyčia, Venecija, Italija



Arts at CERN / Arts programme at CERN

Arts at CERN yra pirmaujanti meno ir mokslo programa, kuri koncentruojasi į menininkų ir fizikų dialogą didžiausioje pasaulyje dalelių fizikos laboratorijoje.

Vykdomos veiklos:

Menininkų rezidencijos orientuotos į tyrimus (vietoje arba per atstumą), tyrimai laboratorijoje, gamyba, pristatymai, kiti renginiai.

Partneriai:

„Prohelvetia“, Barcelonos kultūros institutas, „UNIQUA“, Didier ir Martine Primat fondas, „Odonata“.



Ray Bartkus „12 apaštalų“ instaliacija Švč. Mergelės Marijos bažnyčios rūšys, Vilnius, Lietuva



The Lithuanian Space Agency (LSA)

17th International Architecture Exhibition, La Biennale di Venezia (2021 m. gegužės 22–lapkričio 21 d.)

The Lithuanian Space Agency (LSA) yra organizacija, kuri tiria erdvės architektūrą ir gravitacinę estetiką. Agentūra sujungia daug skirtingų disciplinų, per erdvės (kosmoso) tyrimus iškelia svarbius klausimus apie visuomenę, politiką, aplinką ir kultūrą.



„Arts at CERN“ kvėpavimo ir elektromagnetinių bangų analogijos projektas, Šv. François bažnyčia, Lozana, Šveicarija

3.4.

Idėjinių alternatyvų apibendrinimas

Funkcijų diagramos

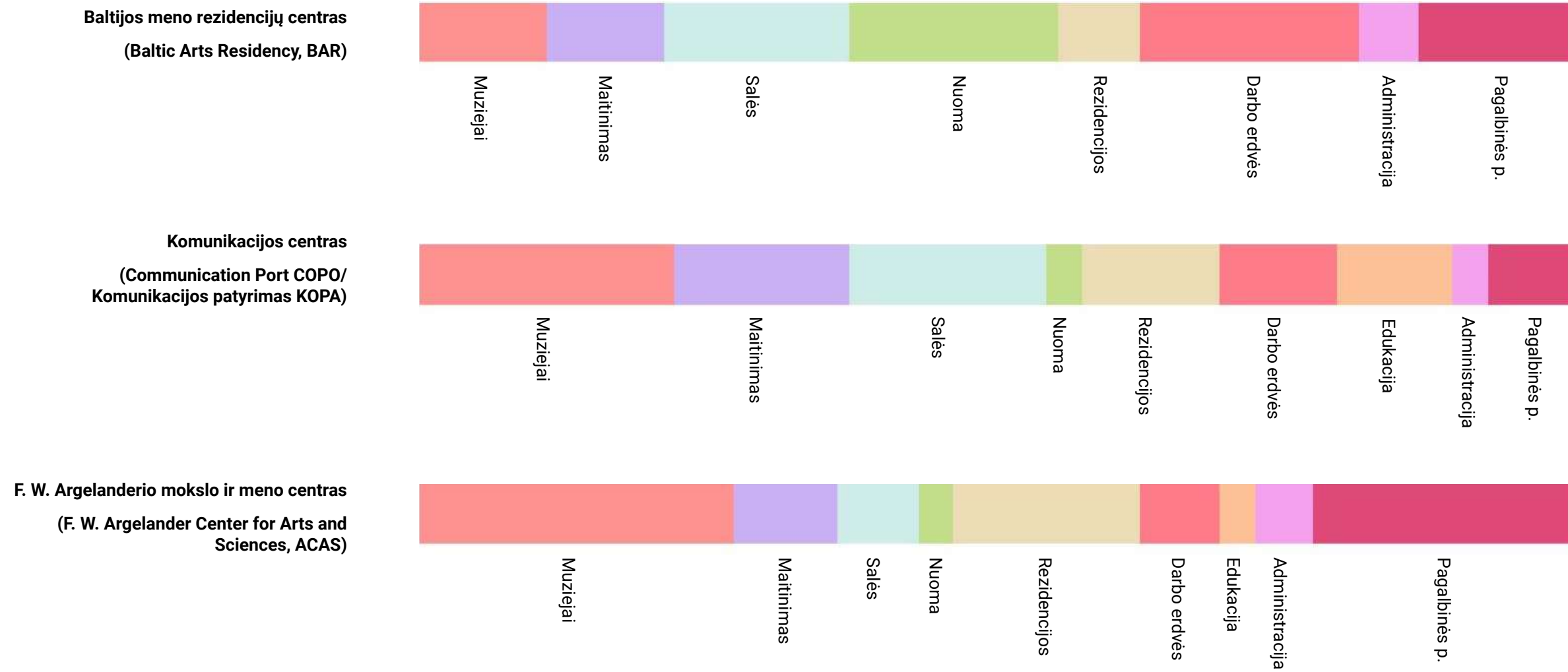

4. KONCEPCIJOS ĮGYVENDINIMO ALTERNATYVŲ VERTINIMAS

4.1. Finansinio modeliavimo kriterijai ir kriterijų taikymo prielaidos

Prognozavimo laikotarpis
15 metų, iš kurių 2 metai skiriami investicijoms.

Mokesčiai

Visos investicijų išlaidos, pajamos ir einamosios išlaidos apskaičiuotos be PVM.

Investicijos

Vertinama, kad projekto vykdytojas turės įsigyti pastatą, kurio rinkos vertė yra 1548 tūkst. Eur.

Vertinamų alternatyvų rangos investicijų sumą apskaičiuo Kultūros infrastruktūros centras. Rangos darbų detalizacija pateikiama GS prieduose.

Patalpų įrengimo (baldų ir pan.) kaina apskaičiuota remiantis analogiškų projektų patirtimi ir įvertinant investicijų į 1 kv. m sumą. Daroma prielaida, kad privatūs subjektai, kurie nuomosis patalpas, jas įrengs nuosavomis lėšomis, o viešosios paskirties patalpos bus įrengtos viešojo subjekto iniciatyva ir ši suma įtraukiama į finansinę analizę. Numatomi šie įkainiai:

Pagalbinės patalpos – investicija 50 Eur/1 kv. m

Muziejaus, ekspozicijų, administracijos patalpos – investicija 200 Eur/1 kv. m

Renginių salės – investicija 300 Eur/1 kv. m

Apskaičiuotos šios investicijų sumos pagal alternatyvas:

- 1 – 7814,761 tūkst. Eur
- 2 – 7065,549 tūkst. Eur
- 3 – 7320,870 tūkst. Eur

Detalesnė informacija – SNA skaičiuoklėje (GS 1 priedas)

Reinvesticijos ir investicijų likutinė vertė

Apskaičiuojant investicijų likutinę vertę taikomas tiesinis nusidėvėjimo metodas. Vertinama, kad pastatų nusidėvėjimo laikotarpis – 50 metų, įrangos – 7 metai. Prognozavimo laikotarpiu numatomos reinvesticijos į įrangą.

Apskaičiuotos šios likutinės vertės pagal alternatyvas:

- 1 – 5419,047 tūkst. Eur
- 2 – 4869,599 tūkst. Eur
- 3 – 5048,194 tūkst. Eur

Detalesnė informacija – SNA skaičiuoklėje (GS 1 priedas).

Projekto pajamos

Projekto veiklos pajamas sudaro pajamos, tiesiogiai gaunamos iš vartotojų už prekes ir (arba) paslaugas, kurios sukuriamos įgyvendinant projektą.

Numatomi tokie šio projekto pajamų šaltiniai:

- **Privačios paskirties patalpų nuoma.** Numatoma išnuomoti patalpas privačių juridinių ir fizinių asmenų veiklai. Nagrinėjamos alternatyvos numato skirtingą šios paskirties patalpų plotą: maitinimo, muzikos klubo, biuro patalpos, dirbtuvės, studijos, bendro darbo erdvės. Prognozuojamos pajamos iš šios veiklos priklauso nuo patalpų ploto, taikomas rinkos įkainis 8–10 Eur/1 kv. m. Apskaičiuotos metinės šios veiklos pajamos pagal alternatyvas:

- 1 – 218,859 tūkst. Eur
- 2 – 179,100 tūkst. Eur
- 3 – 131,310 tūkst. Eur

- **Ekspozicijų veikla.** Sukurtoje infrastruktūroje numatoma vykdyti muziejų ir nuolatinių ekspozicijų veiklą. Ji sukurs nuolatinius apmokestinamus lankytojų srautus. Lankytojo bilietai kainuos 2–4 Eur. Lankytojų srautas skirtingoms alternatyvoms apskaičiuotas pagal statistinius duomenis apie lankytojų srautus kitose Klaipėdos miesto muziejų ir ekspozicijų erdvėse.

Apskaičiuotos metinės šios veiklos pajamos pagal alternatyvas:

- 1 – 70,0 tūkst. Eur
- 2 – 120,0 tūkst. Eur
- 3 – 170,0 tūkst. Eur

- **Renginių veikla.** Viešosios paskirties infrastruktūroje ir erdvėse nuolat vyks renginiai: seminarai, teminiai vakarai, koncertai ir pan. Renginių skaičius priklausys nuo infrastruktūros ploto ir yra nevienodas skirtingoms alternatyvoms. Pajamos iš šios veiklos įvertintos darant bendrą prielaidą, kad patalpų nuoma 1 renginiui bus 300 Eur.

Apskaičiuotos metinės šios veiklos pajamos pagal alternatyvas:

- 1 – 57,6 tūkst. Eur
- 2 – 43,2 tūkst. Eur
- 3 – 28,8 tūkst. Eur

Detali pajamų skaičiavimo logika pateikta SNA skaičiuoklėje (GS 1 priedas).

Projekto išlaidos

Projekto išlaidomis pripažįstamos išlaidos, kurios bus papildomai patiriamos įgyvendinus projektą.

Įveiklinta infrastruktūra sukurs papildomų komunalinių paslaugų, infrastruktūros palaikymo, darbo užmokesčio išlaidų, taip pat numatoma skirti lėšų rinkodarai.

- **Komunalinių paslaugų išlaidos.** Jos skaičiuojamos tik tai infrastruktūros daliai, kuri neišnuomota privatiems asmenims.

Elektros energijos išlaidos apskaičiuotos remiantis prielaida, kad 1 kv. m pastato ploto sunaudojama 50 kWh elektros energijos per metus. Elektros energijos tiekimo įkainiai skelbiami <https://www.regula.lt/elektra/Puslapiai/tarifai/visuomeniniai-tarifai-eso-galiojantys.aspx>

Vandens tiekimo / nuotekų valymo sąnaudos apskaičiuotos prognozinį lankytojų srautą (100 tūkst.) dauginant iš vieno lankytojo suvartojamo vandens kiekio (2 l). Vandens tiekimo ir nuotekų valymo įkainiai skelbiami <https://www.vanduo.lt/kainos-2>

Šildymo išlaidos apskaičiuojant šilumos poreikį 163,62 kWh/kv. m dauginant iš viešosios paskirties patalpų ploto. Šilumos įkainiai skelbiami <https://www.klenergija.lt/wp-content/uploads/2021/07/Silumos-ir-karsto-vandens-kainos-2021-m.-rugpjucio-menesi-1.pdf>

Komunalinių atliekų tvarkymo sąnaudos apskaičiuotos pagal pastato plotą. Higienos priemonių krepšelio sąnaudos apskaičiuotos pagal vienu metu pastate esančių lankytojų skaičių (apie 200).

- Infrastruktūros būklės palaikymo išlaidos.

Apskaičiuota draudimo įmoka sudaro 0,02 proc. nuo pastato vertės. Infrastruktūros geros būklės palaikymo (remonto) išlaidoms kasmet skiriama 0,25 proc. nuo pastato vertės.

4.1. Finansinio modeliavimo kriterijai ir kriterijų taikymo prielaidos

Projekto išlaidos

- **Darbo užmokesčio išlaidos.** Sukurtos infrastruktūros priežiūrai ir įveiklinimui numatoma sukurti iki 21 etato. Darbo užmokesčio sąnaudos apskaičiuotos taikant vidutinį statistinį darbo užmokestį. Preziumuojama, kad vadovaujančio personalo darbo užmokestis bus 40 proc. didesnis už šį rodiklį, tačiau nekvalifikuoto personalo – 40 proc. mažesnis. Galutinis rezultatas – vidutinis statistinis darbo užmokestis Klaipėdos miesto savivaldybėje.

- **Kitos išlaidos.** Rinkodarai planuojama skirti 7 proc. pajamų, uždirbamų iš patalpų nuomos privatiems asmenims.

Išlaidų prognozėse taip pat įvertinamos biuro išlaikymo (kanceliarinės, ryšio paslaugos ir pan.) išlaidos.

Apskaičiuotos metinės veiklos išlaidos pagal alternatyvas:

- 1 – 400,912 tūkst. Eur
- 2 – 395,227 tūkst. Eur
- 3 – 396,372 tūkst. Eur

Detali išlaidų skaičiavimo logika pateikta SNA skaičiuoklėje (GS 1 priedas).

Ekonominė nauda

Ekonominė nauda vertinama pagal komponentą „Pasiryžimas sumokėti už lankymąsi kultūros objekte“.

Šis naudos komponentas pasirinktas pagal metodiką „Konversijos koeficientų apskaičiavimo ir socialinio-ekonominio poveikio (naudos / žalos) vertinimo metodika“.

Socialinio-ekonominio poveikio (naudos ir žalos) komponentų pasirinkimas grindžiamas kultūros sričiai būdingais projektais. Identifikuojant juos svarbiausiu informacijos šaltiniu laikytina Kultūros objektų aktualizavimo 2014–2020 m. programa, kuri nustato valstybės investicijų į kultūros paveldo ir infrastruktūros objektus tikslus, uždavinius, prioritetus ir bendruosius bei specialiuosius reikalavimus.

Remiantis šia programa, numatomas kultūros srities investicijas galima skirstyti į dvi pagrindines grupes: 1. investicijas į kultūros paveldo objektus; 2. investicijas į kultūros infrastruktūrą.

Vertinant kultūros paveldo objektų, infrastruktūros naudą tikslinga remtis užsienio patirtimi. Galima rasti gan nemažai studijų bei metodinių dokumentų, kurie aptaria lankytojų objektų socialinę–ekonominę naudą. Minėti dokumentai atskleidžia įprastą praktiką lankytojų objektų naudą vertinti pagal visuomenės pasiryžimą sumokėti už tokių objektų paslaugas.

Pasiryžimo sumokėti koncepcija dažnai siejama su projekto rezultatų vertinimu. Remiantis šia koncepcija, bendra projekto naudos vertė įvertinama sumuojant maksimalias sumas, kurias žmonės pasiryžę mokėti už trokštamus projekto rezultatus. Tokių rezultatų kategorijos gali apimti tiek faktiškai rinkoje parduodamas, tiek ir neparduodamas prekes ir paslaugas. Net jei pirmu atveju vartotojai moka, tarifas gali būti iškreiptas ir neatspindėti nei bendrų produkcijos sąnaudų, nei galimos papildomos socialinės naudos, sukuriamos gaminant tą prekę ar teikiant tą paslaugą. Tipinis pavyzdys yra viešosios arba viešai teikiamos gėrybės, už kurias vartotojai moka subsidijuojamą tarifą (pvz., muziejus dėl nustatytos santykinai žemos kainos negali iš bilietų pajamų padengti investicinių ir veiklos išlaidų). Tokiose situacijose pasiryžimas sumokėti yra geresnis socialinės vertės įvertis nei stebimas tarifas.

Remiantis skaičiavimais numatoma, jog per metus Klaipėdos pašto kultūrinuose renginiuose apsilankys apie 35–45 tūkst. lankytojų, iš kurių: vietiniai – 5 proc., regioniniai – 15 proc., nacionaliniai – 20 proc., užsienio – 50 proc., pėsčiomis atvykstantys vietiniai – 10 proc.

Apskaičiuota komponento nauda pagal alternatyvas (reali vertė):

- 1 – 17 945,954 tūkst. Eur
- 2 – 18 145,534 tūkst. Eur
- 3 – 20 049,140 tūkst. Eur

Detali ekonominės naudos skaičiavimo logika pateikta SNA skaičiuoklėje (GS 1 priedas).

Ekonominės analizės rezultatai

Ekonomiškai naudingiausia pripažįstama alternatyva, kurios sukuriama ekonominė nauda grynąja dabartine verte (EGDV) yra didžiausia. Apskaičiuota EGDV pagal alternatyvas:

- 1 – 3 951,282 tūkst. Eur
- 2 – 4 497,617 tūkst. Eur
- C – 5 618,493 tūkst. Eur**

Finansiniai skaičiavimai

Planuojamos išlaidos (biudžeto lėšomis į kultūros paveldo objektus)

Eil. Nr.	Išlaidų pavadinimas	Mato vnt.	1 varianto kaina, Eur be PVM	2 varianto kaina, Eur be PVM	3 varianto kaina, Eur be PVM
1.	Nekilnojamasis turtas		1 548 000,00	1 548 000,00	1 548 000,00
1.1.	Pastato įsigijimas (išpirkimas valstybės biudžeto lėšomis)	Vnt.	1 548 000,00	1 548 000,00	1 548 000,00
2.	Statyba, rekonstravimas, kapitalinis remontas ir kiti darbai (valstybės biudžeto lėšomis)		5 381 126,92	4 672 688,21	4 900 264,95
2.1.	Tvarkyba	Kompl.	4 477 868,58	3 839 117,59	4 044 308,06
2.3.	Inžineriniai tinklai	Kompl.	139 900,83	139 900,83	139 900,83
2.4.	Pritaikymas neįgaliesiems	Kompl.	30 578,51	30 578,51	30 578,51
2.5.	Kiti susisiekimo komunikacijų statiniai	Kompl.	195 770,67	195 770,68	195 770,68
2.6.	Užsakovo rezervas 10 proc.	Kompl.	537 008,33	467 320,59	489 706,87
3.	Projektavimo, techninės priežiūros ir kitos susijusios paslaugos (valstybės biudžeto lėšomis)		525 964,67	467 838,33	486 510,66
3.1.	Projektavimo paslaugos (6 proc. nuo SMD)	Kompl.	290 647,12	252 322,06	264 633,48
3.2.	Techninės priežiūros paslaugos (1,4 proc. nuo SMD)	Kompl.	67 817,66	58 875,15	61 747,81
3.3.	Projekto vykdymo priežiūra (0,7 nuo SMD)	Kompl.	33 908,83	29 437,57	30 873,91
3.4.	Taikomieji tyrimai (1 proc. nuo SMD)	Kompl.	48 441,19	42 053,68	44 105,58
3.5.	Archeologiniai tyrimai	Kompl.	85 149,88	85 149,88	85 149,88
4.	Įranga, įrenginiai ir kitas turtas (naudotojų lėšomis)	-	359 670,00	377 022,50	386 095,00
4.1.	Patalpų įrengimas	Kompl.	359 670,00	377 022,50	386 095,00
IŠ VISO Eur be PVM:			7 814 761,59	7 065 549,04	7 320 870,62

4.2.

Finansiniai skaičiavimai

Planuojamos išlaidos

Elektros energijos sąnaudos	14 092,16	13 659,98	15 647,63
Vandens tiekimo ir nuotekų tvarkymo sąnaudos	2 860	2 860	2 860
Šilumos sąnaudos	13 029,36	12 629,78	14 467,53
Atliekų tvarkymo sąnaudos, kai pastato plotas 4000 kv.m	1 536	1 536	1 536
Higienos priemonių krepšelio sąnaudos	7 200	7 200	7 200
Pastato draudimo sąnaudos	1 491,02	1 337,71	1 386,96
Infrastruktūros remonto sąnaudos	18 637,73	16 721,32	17 336,94
Biuro išlaidos			
Biuro reikmenys	2 400	2 400	2 400
Ryšiai, telekomunikacijos	3 600	3 600	3 600
Iš viso biuro išlaidų	6 000	6 000	6 000
Rinkodaros išlaidos	15 320,13	12 537	9 191,742
Darbo užmokestis			
Vadovas (1 etatas)	15 273,6	15 273,6	15 273,6
Buhalteris (1 etatas)	15 273,6	15 273,6	15 273,6
Administratorius (1 etatas)	15 273,6	15 273,6	15 273,6
Pastatų inžinierius (1 etatas)	15 273,6	15 273,6	15 273,6
Ekspozicijų vadybininkas (2 etatai)	30 547,2	30 547,2	30 547,2
Valytojas (2 etatai)	30 547,2	30 547,2	30 547,2
Apsaugininkas (3 etatai)	45 820,8	45 820,8	45 820,8
Kiti etatai (10)	152 736	15 2736	152 736
Iš viso darbo užmokesčio sąnaudų	320 745,6	320 745,6	320 745,6
IŠ VISO IŠLAIDŲ	400 912,00	395 227,38	396 372,39

Pastaba: išsamūs skaičiavimai pateikiami Galimybių studijos 1 priede

Finansiniai skaičiavimai

Pagrindiniai pajamų šaltiniai

Numatoma gauti pajamas iš:

- **Bilietai į ekspozicijas pardavimo**
(bilieto kaina 2–4 Eur)
- **Ilgalaikės patalpų nuomos**
(8–10 Eur už 1 kv. m.)
- **Trumpalaikės patalpų nuomos**
(renginiai, konferencijos ir pan.)

Pagrindinės lankytojų grupės	1	2	3
Muziejaus ir ekspozicinių erdvių lankytojai	35 000 vnt.	40 000 vnt.	50 000 vnt.
Renginių skaičius	192 vnt.	144 vnt.	96 vnt.
Renginių salių plotas	618,8 kv. m.	546,5 kv. m.	235,1 kv. m.
Bendras plotas	4 298,55 kv. m.	3 988,4 kv. m.	3 739,55 kv. m.
Pagrindinės pajamos (per metus)			
Patalpų nuoma (ilgalaikė)	218 859 Eur	179 100 Eur	131 310,6 Eur
Pajamos iš renginių	57 600 Eur	43 200 Eur	28 800 Eur
Pajamos iš muziejaus ir ekspozicijų lankymo	70 000 Eur	120 000 Eur	170 000 Eur
Iš viso pajamų:	346 459 Eur	342 300 Eur	330 110,6 Eur

Finansiniai skaičiavimai

Investicijos ir veiklos

	1	2	3
Bendras patalpų plotas, įsk.	4 298,55 kv. m.	3 988,4 kv. m.	3 739,55 kv. m.
Komercinei nuomai	2 061,7 kv. m.	1 820,15 kv. m.	1 255,8 kv.m.
Viešiesiems poreikiams	2 236,85 kv. m.	2 168,25 kv. m.	2 483,75 kv. m.
Tvarkybos ir remonto kaštai*	apie 5,38 mln. Eur	apie 4,62 mln. Eur	apie 4,9 mln. Eur
Pastatų įsigijimas	1,548 mln. Eur		

Finansiniai skaičiavimai (tarpiniai skaičiavimai)

Finansinės analizės (FA) rodikliai

	FINANSINĖS ANALIZĖS (FA) RODIKLIAI	1 varianto rodikliai Eur be PVM	2 varianto rodikliai, Eur be PVM	3 varianto rodikliai, Eur be PVM
1.	Finansinė grynoji dabartinė vertė investicijoms, FGDV(I)	-5 460 186,00	-5 032 010,00	-5 323 633,00
2.	Finansinė vidinė grąžos norma investicijoms, FVGN(I)	-3,69 %	-3,85 %	-4,03 %
3.	Finansinė modifikuota vidinė grąžos norma investicijoms, FMVGN(I)	-2,98 %	-3,08 %	-3,18 %
4.	Finansinis naudos ir išlaidų santykis, FNIS	0,39	0,41	0,39
5.	Finansinis gyvybingumas (realiųjų išraiška)	Taip	Taip	Taip
6.	Finansinė grynoji dabartinė vertė kapitalui, FGDV(K)	-5 309 438,0	- 4.977.839,00	- 5 701 187,00
7.	Finansinė vidinė grąžos norma kapitalui, FVGN(K)	-3,37 %	-3,66 %	-4,51%
8.	Finansinė modifikuota vidinė grąžos norma kapitalui, FMVGN(K)	-2,87 %	-3,06 %	-3,52 %

Finansiniai skaičiavimai

Ekonominės analizės (EA) rodikliai

	EKONOMINĖS ANALIZĖS (EA) RODIKLIAI	1 varianto rodikliai, Eur be PVM	2 varianto rodikliai, Eur be PVM	3 varianto rodikliai, Eur be PVM
1.	Konvertuota investicijų (A.) GDV	7 059 453,00	6 436 289,00	6 657 384,00
2.	Konvertuota investicijų likutinės vertės (B.) GDV	2 606 654,00	2 342 361,00	2 428 268,00
4.	Konvertuota veiklos išlaidų (D.1.) GDV	3 451 086,00	3 401 008,00	3 410 031,00
5.	Ekonominė grynoji dabartinė vertė, EGDV	3 951 283,00	4 497 617,00	5 618 493,00
6.	Ekonominė vidinė gražos norma, EVGN	10,55 %	11,89 %	13,25 %
7.	Ekonominės naudos ir išlaidų santykis, ENIS	1,50 %	1,60 %	1,74 %

4.2.

Finansiniai skaičiavimai

Vertinamos alternatyvos/ Vertinami rodikliai

Vertinamos alternatyvos / rodikliai	EGDV	EVGN	ENIS	FGDV(I)	FVGN(I)	FMVGN(I)	FNIS	Finansinis gyvybingumas (realiaja išraiška)	FGDV(K)	FVGN(K)	FMVGN(K)
1	3 951 282,77	10,55 %	1,50 %	-5 460 186,00	-3,69 %	-2,98 %	0,39	Taip	-5 309 438,00	-3,37 %	-2,87 %
2	4 497 617,35	11,89 %	1,60 %	-5 032 010,00	-3,85 %	-3,08 %	0,41	Taip	-4 977 839,00	-3,66 %	-3,06 %
3	5 618 493,34	13,25 %	1,74 %	-5 323 633,00	-4,03 %	-3,18 %	0,39	Taip	-5 701 187,00	-4,51 %	-3,52 %

EGDV – ekonominė grynoji dabartinė vertė

ENIS – ekonominės analizės rodiklis, atskleidžiantis, kiek kartų IP sukuriama ekonominė nauda viršija jam įgyvendinti reikalingas ekonomines išlaidas

EVGN – ekonominė vidinė grąžos norma

FDN – finansinė diskonto norma

FGDV – finansinė grynoji dabartinė vertė

FGDV (I) – investicijų finansinė grynoji dabartinė vertė

FGDV (K) – kapitalo finansinė vidinė grąžos norma

FVGN (I) – investicijų finansinė vidinė grąžos norma

FVGN (K) – kapitalo finansinė grynoji dabartinė vertė

FNIS – finansinis naudos ir išlaidų santykis

GDV – grynoji dabartinė vertė

Finansinio ir ekonominio vertinimo išvada: naudingiausia vystyti trečiąją alternatyvą – F. W. Argelanderio mokslo ir meno centrą.

4.3.

Idėjinių alternatyvų lyginamoji analizė

Idėjinių alternatyvų vertinimas pagal kūrybinių dirbtuvių metu suformuotus idėjinius kriterijus: + – iš dalies tenkina, ++ – tenkina, +++ – pilnai tenkina.

	Baltijos meno rezidencijų centras	Komunikacijos centras	F. W. Argelanderio mokslo ir meno centras
Idėjinis ir istorinis pastato tęstinumas	+	+++	+++
Idėjinis vientisumas	+++	+++	+++
Gyvybingumas ir aktualumas	++	++	+++
Autentiškumas ir specifiškumas	+	++	+++
Orientacija į inovacijas ir pažangą	+	+++	+++
Interaktyvumas ir patyrimiškumas	+	+++	+++
Erdvės demokratiškumas	++	+++	++
Idėjinis ir urbanistinis integralumas	++	+++	+++
Patrauklumas tarptautiniams partneriams	+++	++	+++
Orientavimasis į vaikus ir jaunimą	+	++	+++

4.3.

Idėjinių alternatyvų lyginamoji analizė

Ekspertinis idėjinių alternatyvų vertinimas

	Baltijos meno rezidencijų centras	Komunikacijos centras	F. W. Argelanderio mokslo ir meno centras
Atitikimas idėjiniams kriterijams	16	26	29
Keliamų reikalavimų išpildymas (1 – iš dalies išpildo, 2 – išpildo, 3 – visiškai išpildo)	1	3	3
Funkcinė programa (1 – iš dalies subalansuota, 2 – subalansuota, 3 – lanksti ir maksimaliai subalansuota)	2	3	3
Architektūrinių intervencijų poreikis (1 – didelis, 2 – vidutinis, 3 – minimalus)	1	1	2
Įgyvendinimo prielaidos (1 – iš dalies atliepia strateginius prioritetus, 2 – atliepia strateginius prioritetus, 3 – maksimaliai atliepia strateginius prioritetus)	2	2	3
Suminė balų vertė:	22	33	40
Potencialas	Potencialiai stiprins nacionalinius ir tarptautinius meninio bendradarbiavimo ryšius, sudarys sąlygas profesionalios kūrybos produkcijai ir sklaidai, tenkins kūrybai skirtos infrastruktūros poreikį	Potencialiai stiprins ir atskleis Klaipėdos, kaip logistikos ir ryšių bei komunikacijos centro, įvaizdį, įtrauks miesto bendruomenę į aktyvesnį dialogą, sudarys sąlygas susipažinti ir naudotis naujausiomis ryšių ir komunikacijos technologijomis, potencialu pritraukti prioritetinį finansavimą	Potencialiai sukurs Lietuvoje unikalią mokslo ir meno bendradarbiavimo platformą, sudarys sąlygas susipažinti su dar ne iki galo atskleistais istoriniais Klaipėdos ir susijusių asmenybių, reiškinių pasakojimais, bus sukurtas stiprus ir patrauklus lankymo objektas, plačios bendradarbiavimo perspektyvos
Rizikos / trūkumai	Galimai siauresnė auditorija, gali būti neužtikrinamas objekto gyvybingumas ir patrauklumas lankytojams, rizika nepateisinti trumpalaikės nuomos tikslų ir apimčių (išlaikymo rizika)	Greitai senstanti technologinė įranga, kurią reikia nuolat atnaujinti ir prižiūrėti, galimai mažiau aktuali programa suaugusiems, rizika išlaikyti išskirtinumą ir netapti tiesiog dar viena beveide bendradarbiavimo erdve.	Vizijai įgyvendinti reikalinga stipri ir kompetentinga komanda, kelianti ambicingus tikslus, galimai reikia daugiau laiko įkurti.

REKOMENDACIJA: vystyti F. W. Argelanderio mokslo ir meno centro idėją integruojant kitų idėjinių alternatyvų stipriąsias puses.

5. KONCEPCIJOS DETALIZACIJA

5.1.

Koncepcijos detalizacija: F. W. Argelanderio centro vizija

F.W. Argelanderio žvaigždėlapių kolekcija ir jo garbei pavadinti mėnulio krateris ir asteroidas

F. W. Argelanderis buvo pirmasis astronomas, pradėjęs kruopščiai tirti žvaigždžių judėjimo kitimą. Iki šiandien išlikusi didelė jo žvaigždėlapių ir kitų objektų dokumentų kolekcija. Jis vaizdavo plika akimi matomas Vidurio Europos žvaigždes pagal jų tikrąjį dydį. F. W. Argelanderio žvaigždėlapių kolekcija saugoma Vokietijoje, Skandinavijos šalyse.

F. W. Argelanderis savo atlase „Uranometria Nova“ užfiksavo ir išbraižė žvaigždžių dydžių tarpusavio santykius, matomus plika akimi iš skirtingų Europos taškų. Atlasas pirmą kartą išleistas 1843 m. F. W. Argelanderio vardas mokslo pasaulyje labiausiai žinomas dėl žvaigždžių katalogo „Bonner Durchmusterung“.

F. W. Argelanderio eksploratoriumo idėja

Eksploratoriumas – tyrimais pagrįsta patirtis, leidžianti lankytojams tyrinėti mokslo, meno ir žmogaus suvokimo pasaulius (Frank Oppenheimer, 1969). Eksploratoriumas puikiai derina meno ir mokslo sintezę, kai per kinetinį meną atskleidžiami sudėtingi mokslo pasiekimai.

F. W. Argelanderio eksploratoriume būtų galima tyrinėti su jo ir kitomis mokslinėmis veiklomis susijusius dangaus kūnus ir juos interpretuoti per įvairią meninę veiklą, renginius, simpoziumus ir kt.



Mėnulio krateris, pavadintas F. W. Argelanderio vardu

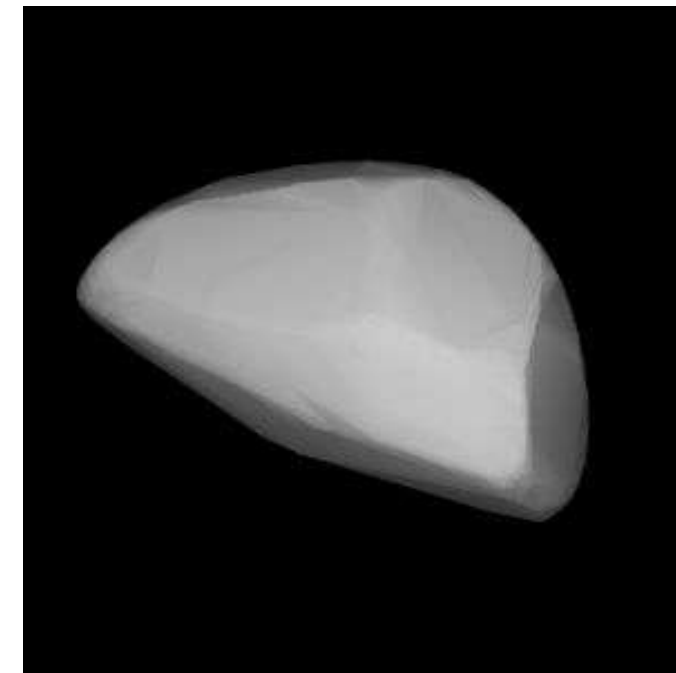

F. W. Argelanderio vardu pavadintas skriejančio asteroido 3d modelis

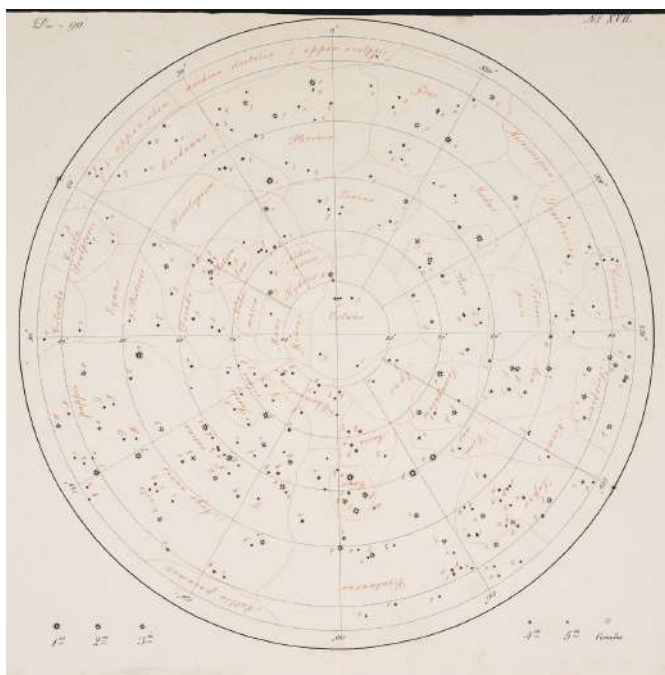

„Uranometria Nova“ atlaso žemėlapis

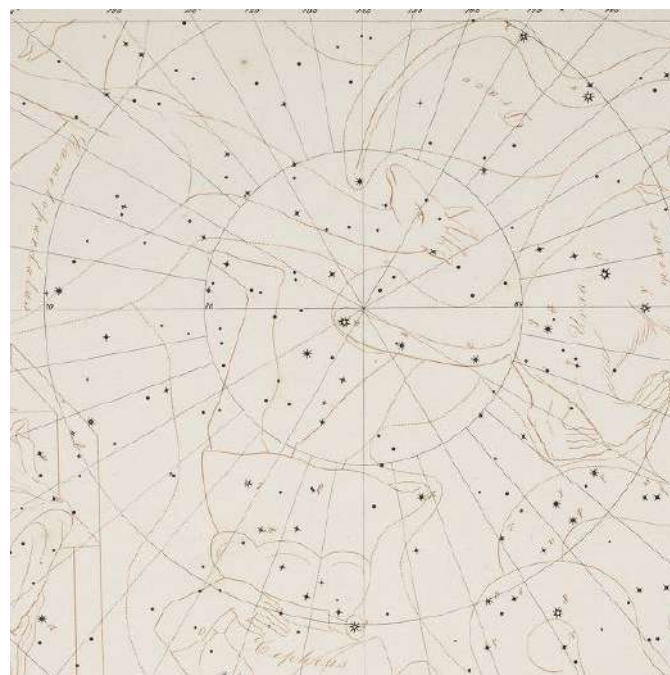

„Uranometria Nova“ atlaso žemėlapis

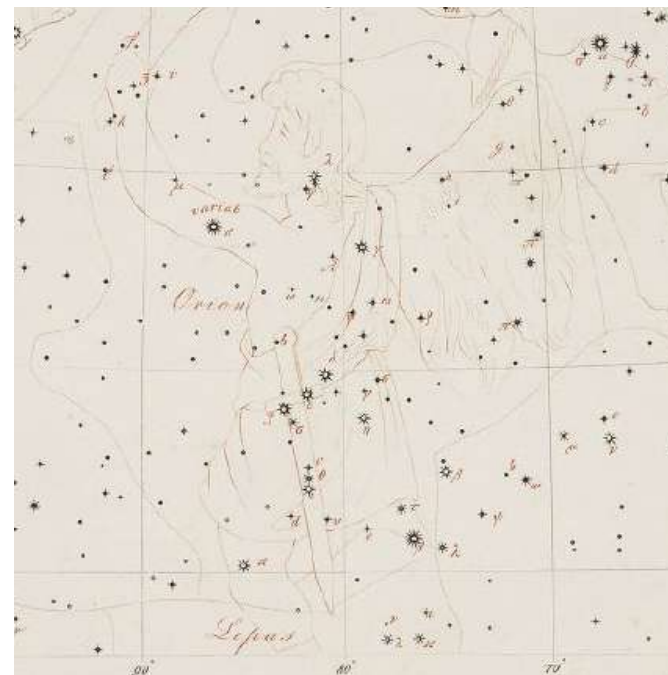

„Uranometria Nova“ atlaso žemėlapis



„Uranometria Nova“ atlaso žemėlapis

5.1.

Koncepcijos detalizacija: F. W. Argelanderio centro vizija

F. W. Argelanderio centro ekspozicija

F. W. Argelanderio centro idėjinė ašis sujungia ekspozicijų turinį – navigaciją, (są)ryšius ir komunikaciją. Keliaudama per pastato aukštus auditorija supažindinama su skirtingomis navigavimo ir komunikacijos priemonėmis per istorinę perspektyvą: nuo rūsio (jūros tematika) kylama aukštyn į žemyninio komunikavimo ekspoziciją ir baigiama pažintimi su astronomija ir kosmonautika palėpės erdvėse.



Ekspozicinės rūsio erdvės

Rūsio erdvėse įkuriama jūrinės navigacijos ekspozicija, idėjiškai susieta su Klaipėdos, uostamiesčio, istorija. Vandens kelių ekspozicijoje demonstruojami jūrlapiai ir jų sudarymas, supažindinama su navigacine vandens kelių sistema, jūreivių navigavimo žvaigždėmis technika ir F. W. Argelanderio žvaigždėlapių reikšme jūrinei navigacijai. Pateikiama medžiaga apie švyturius, jų paskirtį, tipus, lokacijas. Pristatomos šiuolaikinės ir ateities navigavimo technologijos. Galimi ekspozicijos partneriai – Lietuvos jūrų muziejus, Klaipėdos valstybinio jūrų uosto direkcija.



Ekspozicinės pirmo ir antro aukštų erdvės

Pirmo ir antro aukšto reprezentacinės pašto pastato erdvės skirtos žemyninių komunikacijos priemonių ekspozicijai. Istorinė linija – pašto kelias, Klaipėdos centrinio pašto istorija ir pirminės pastatų komplekso funkcijos. Ekspozicija supažindina su telegrafo, telefono, radijo technologijomis, informacijos kodavimo sistemomis – tuo, kas padeda komunikuoti ir perduoti informaciją. Ekspoziciją papildo šiuolaikinės komunikacijos eros pasakojimas – informacijos perdavimo priemonės, jų įtaka visuomenei, informaciniai karai ir pan. Galimi ekspozicijos partneriai – AB Lietuvos paštas, Klaipėdos ir LCC universitetai.



Ekspozicinės palėpės erdvės

Ekspozicinės palėpės erdvės atiduodamos dangaus kūnams pažinti. Istorija pasakoja apie F. W. Argelanderio asmenybę, jo reikšmingiausius profesinius pasiekimus ir įtaką astronomijos mokslui. Ekspozicijoje pristatomas kosmonautikos mokslas, Lietuvos ir Baltijos regiono indėlis. Pateikiamos patyriminės, meninės ekspozicijos astronomijos ir kosmonautikos tematika. Galimi ekspozicijos partneriai – Lietuvos etnokosmologijos muziejus, Meno ir mokslo laboratorija, Lietuvos kosmoso biuras, Šiuolaikinio meno ir mokslo centras, Klaipėdos kultūrų komunikacijų centras, Lietuvos kosmoso agentūra, VU, Bonos universiteto Argelanderio astronomijos institutas ir pan.

5.1.

Koncepcijos detalizacija: F. W. Argelanderio centro vizija

Auditorijos sąrašas sudarytas pagal siūlomą koncepcijos funkcinę ir veiklų programą bei Lietuvos ir užsienio analogų pavyzdžius.

Auditorijos tipai	Auditorijos grupės	Auditorijos poreikiai
Lankytojai	Ikimokyklinio amžiaus vaikų grupės	Galimybė lankytis parodose, renginiuose
	Moksleiviai	Galimybė dalyvauti miesto planavimo procesų pristatymuose ir miesto renginiuose
	Šeimos su vaikais	Galimybė susipažinti su Klaipėdos centrinio pašto komplekso architektūros paveldu
	Organizuotos grupės	Galimybė susipažinti su F.W. Argelanderio asmenybe, pašto veiklos istorija, navigacijos, ryšių ir komunikacijos priemonėmis
	Pavieniai lankytojai (Klaipėdos miesto svečiai, įskaitant užsieniečius)	Galimybė susipažinti su mokslo reiškiniais per menines instaliacijas, patyrimų ekspozicijas
	Pavieniai lankytojai (Klaipėdos miesto gyventojai)	Galimybė dalyvauti edukaciniuose užsiėmimuose, kūrybinėse dirbtuvėse, naudotis kūrybai pritaikyta infrastruktūra Galimybė naudotis pastate teikiamomis viešosiomis ir komercinėmis paslaugomis (kavinė, knygynas, suvenyrai, informacija ir t. t.) Galimybė apsistoti kūrybinėse rezidencijose (laikino apgyvendinimo paslauga)
Naudotojai	Kūrėjai (menininkai, architektai, dizaineriai, kuratoriai, kūrybininkai)	Galimybė organizuoti / kuruoti parodas ir renginius, vykdyti projekcinę veiklą Galimybė dalyvauti rezidencijų programose, naudotis kūrybai pritaikyta infrastruktūra
	Miesto bendruomenių atstovai	Galimybė naudotis erdvėmis ir infrastruktūra vystomų projektų pristatymui, viešinimui
	Verslo įmonės	Galimybė nuomotis patalpas savo veiklai (ofisams, kavinei ir pan.)
	Nevyriausybės organizacijos	Galimybė organizuoti parodas, renginius, dirbtuves, pristatymus, vykdyti projekcinę veiklą
	Universitetai	Galimybė organizuoti atviras paskaitas miesto centre, naudotis centro ištekliais, vykdyti tarpsritinius projektus
	Studentai	Galimybė naudotis studijų erdvėmis, kūrybine infrastruktūra
	Tyrėjai	Galimybė dalyvauti tyrimų programose, specializuotuose renginiuose, atskirų sričių projektuose, naudotis darbo studijų ir dirbtuvių infrastruktūra
	Leidėjai	Galimybė pristatyti ir knygyne parduoti leidinius

Pažymėtina, kad pastatas pritaikomas įvairių specialių poreikių turintiems asmenims, kurie galės naudotis šio projekto rezultatais, kaip ir kitos tikslinės grupės. Jų poreikiai (mokymasis ir atradimas, pasyvus pasitenkinimas, atsistatymas, socialinė sąveika, saviraiška ir savęs aktualizavimas) yra tokie patys, kaip ir aukščiau lentelėje išvardintų tikslinių grupių (šie asmenys priklauso vienai ar kelioms išvardintoms tikslinėms grupėms), todėl jie neišskiriami į atskirą tikslinę grupę.

5.2.

Koncepcijos detalizacija: F. W. Argelanderio centro struktūra ir galimi valdymo modeliai

Galima centro struktūra:

Administracija – 3, patalpų nuoma – 1, muziejinė veikla (kuratoriai) – 2, F. W. Argelanderio centras (projektų vadovai) – 2, Renginių skyrius – 2, rezidencijų programa – 2, viešieji ryšiai – 2, edukacija – 2, infocentras ir parduotuvė – 2, techninė pagalba – 3, kūrybos centras – 2. Iš viso 23 žmonės. Esant poreikiui, galima papildomai samdyti laisvai samdomus darbuotojus (projektinei veiklai).

Galimos juridinės formos:

	Valstybinė biudžetinė įstaiga (esama)	Valstybinė biudžetinė įstaiga (nauja)	Savivaldybės biudžetinė įstaiga (esama)	Savivaldybės biudžetinė įstaiga (nauja)	Valstybės ir savivaldybės viešoji įstaiga (nauja)
Privalumai	Neišpūstas administracinis aparatas, stabili veikla, lengvesnė startinė pozicija. Turtas gali būti suteiktas patikėjimo teise, tai leidžia užsiimti subnuoma ir gauti papildomų pajamų.	Klaipėdos regione trūksta nacionalinio / valstybinio lygio kultūros įstaigų, todėl valstybinio centro įsteigimas užtikrintų tolygesnę kultūros raidą regione. Analogiško mokslo ir meno centro nėra. Būtų atlieptos nacionalinės kultūros strategijos gairės, užtikrintas stabilumas, galimai didesnė veiklos kokybės kontrolė.	Klaipėdos miesto savivaldybė turi kelias pavaldžias biudžetines įstaigas, kurios temiška siejasi su koncepcija, bet artimiausia būtų KKKC. Kitos galimos: MLIM, KTIC. Centras galėtų veikti kaip padalinys su specializuota programa, nedidinant administracinio aparato. Dabartinė biudžetinė įstaiga galimai greičiau perimtų valdyti turtą patikėjimo teise. Tai gali būti pereinamojo laikotarpio sprendimas. Savivaldybės lygmens įstaigai lengviau vystyti kompleksinius miesto projektus, derinti veiksmus tarpusavyje.	F. W. Argelanderio mokslo ir meno centras – unikalus, analogų neturintis projektas su specifine veiklos pakraipa ir kompleksine veiklos programa, todėl savarankiškos naujos įstaigos steigimas būtų privalumas. Biudžetinės įstaigos statusas užtikrina stabilumą, galima gauti papildomų pajamų iš patalpų nuomos, nes turtas valdomas patikėjimo teise. Savivaldybės lygmens įstaigai lengviau vystyti kompleksinius miesto projektus, derinti veiksmus tarpusavyje.	Viešoji įstaiga veikia daug lanksčiau, lengviau užtikrinti konkurencingą aplinką darbuotojams. Paprasčiau ir lanksčiau administruoti. Daugiau centrinės valdžios dėmesio projektui.
Trūkumai / iššūkiai	Pagal planuojamą veiklos koncepciją, funkciškai artimiausia įstaiga būtų LNDM, tačiau, pasak pirminių apklausų, ji nemato plėtros galimybių artimiausiu metu. Kitų įstaigų veikla yra per daug svetima, netikslinga dirbtinai plėsti ją, nes trukdytų kokybiškai centro veiklai. Fiksuotas etatų skaičius ir atlygis, mažiau administravimo lankstumo.	Naują valstybinę biudžetinę įstaigą galima steigti tik pagrindus, kad nėra biudžetinių įstaigų, kurioms šie įgaliojimai gali būti suteikti ir kad tokie įgaliojimai yra tiesiogiai susiję su viešosios įstaigos veiklos tikslais. Valstybinės biudžetinės įstaigos įkūrimas gali užtrukti iki 2 metų ir ilgiau. Fiksuotas etatų skaičius ir atlygis, mažiau administravimo lankstumo.	Numatoma centro programa yra labai kompleksinė ir specifinė, todėl gali būti sudėtinga vystyti projektą kuriai nors dabartinei biudžetinei įstaigai. Kad centras sėkmingai veiktų, reikia kryptingo ir dėmesio reikalaujančio veikimo. Projekto sėkmė stipriai priklauso nuo politinių ciklų, kyla rizika, kad jo vystymas strigs neapibrėžtam laikui pasikeitus politinei situacijai. Galimai mažesnė veiklos kokybės kontrolė nei valstybinių įstaigų. Fiksuotas etatų skaičius ir atlygis, mažiau administravimo lankstumo.	Naujos biudžetinės įstaigos steigimas trunka ilgiau, sprendimas tvirtinamas miesto tarybos sprendimu. Projekto sėkmė stipriai priklauso nuo politinių ciklų, kyla rizika, kad jo vystymas strigs neapibrėžtam laikui pasikeitus politinei situacijai. Galimai mažesnė veiklos kokybės kontrolė nei valstybinių įstaigų. Fiksuotas etatų skaičius ir atlygis, mažiau administravimo lankstumo.	Finansinio skaidrumo, kontrolės stoka, komplikotas teisinis reglamentavimas, privaloma užtikrinti viešosios įstaigos planuojamų veiklos rodiklių sąsajas su atitinkamos ministrui pavestos valdymo srities ar strateginiais ir (arba) veiklos tikslais. Mažiau palaikoma finansiškai, daugiau finansinių rizikų, ribotos teisės disponuoti turtu (negalima pernuomoti ar perleisti tretiesiems asmenims).

REKOMENDUOJAMA: objektą patikėjimo teise perduoti Klaipėdos miesto savivaldybės naujai steigiamai biudžetinei įstaigai. Pereinamu laikotarpiu objektas gali būti laikinai patikėjimo teise perduotas esamai savivaldybės įstaigai (KKKC, KTIC, MLIM ar kt.). Naujai steigiamai biudžetinei įstaigai teiktų viešąsias kultūrinės paslaugas. Pagrindinė veiklos kryptis: meno ir mokslo pažinimas, muziejinė veikla. Pagrindinės įstaigos funkcijos: planuoja, organizuoja, komplektuoja ir eksponuoja meno parodas; inicijuoja ir įgyvendina kitus meno ir mokslo sąveikos projektus; specialiai šiems projektams užsako sukurti meno kūrinius; organizuoja seminarus, paskaitų ciklus, konferencijas ir kitus renginius, kuriuose analizuojama meno ir mokslo sąveika; rengia susitikimus su meno kūrėjais, mokslininkais, tyrėjais; kaupia ir sklaidžia informaciją apie Klaipėdą, komunikacijos miestą, pristato navigacines sausumos ir vandens priemones, nagrinėja istorines ir šiuolaikines komunikacijos, ryšių priemones; rengia, leidžia ir platina tiriamuosius, edukacinius, informacinius ir reklaminius leidinius, publikacijas, susijusius su F. W. Argelanderio asmenybe, jo pasiekimais, mokslu; rengia ir įgyvendina meno edukacijos projektus, sudaro sąlygas švietimo įstaigoms rengti mokinių ir studentų praktinius šiuolaikinio meno edukacijos užsiėmimus; bendradarbiauja su Lietuvos ir užsienio valstybių mokslo ir meno centrais, muziejais ir kitomis meno įstaigomis ir organizacijomis, pristato šiuolaikinį Lietuvos meną užsienyje; organizuoja meno ir tyrėjų rezidencijos programas; atlieka kitas teisės aktuose numatytas funkcijas.

5.3.
Koncepcijos detalizacija: galimi projekto įgyvendinimo etapai

2021	2022	2023–2024	2024–2025	2025
Klaipėdos centrinio pašto kompleksas paskelbiamas kultūros paminklu	LRV nutarimu kompleksas patikėjimo teise perduodamas Klaipėdos miesto savivaldybei	Architektūrinis konkursas	Kapitalinis remontas	Komplekso veikla
Kompleksas traukiamas į valstybinės reikšmės istorijos, archeologijos ir kultūros objektų sąrašą	Atliekami skubūs techninių apsaugos priemonių įrengimo darbai (KIC)	Papildomi tyrimai		
Kompleksas paimamas valstybės nuosavybėn teisingai atlyginant AB Lietuvos paštui	Rengiama detali veiklos koncepcija	Projektavimo darbai		
	Steigiama nauja Klaipėdos savivaldybės biudžetinė įstaiga arba restruktūrizuojama esama	Įstaigos veiklos planavimas		
	Rengiamas komplekso įveiklinimo investicijų projektas			
	*2018 m. parengti stogų tvarkybos projektai (galioja 5 metus)			

PASTABA: pateikti etapai yra preliminarūs, jų įgyvendinimo laikas priklauso nuo sprendimus priimančių institucijų, todėl gali kisti.

6. REKOMENDACIJOS

Bendrosios rekomendacijos

1. Rekomenduojama pripažinti Klaipėdos centrinio pašto kompleksą valstybinės reikšmės kultūros paminklu, įtraukti į Valstybinės reikšmės istorijos, archeologijos ir kultūros objektų sąrašą ir perimti turtą iš AB Lietuvos paštas valstybės reikmėms teisingai atlyginant.

2. Rekomenduojama pereinamuoju laikotarpiu pagal LRV nutarimą perėmus turtą valstybės žinion perduoti kompleksą Lietuvos kultūros ministerijai ir pavesti Kultūros infrastruktūros centrui atlikti pastatų būklės stabilizavimo, tvarkybos ir remonto darbus. Atsižvelgiant į avarinę kai kurių pastatų būklę, rekomenduojama šiuos darbus atlikti prioritetine tvarka skiriant tam reikalingų lėšų.

3. Rekomenduojama kuo skubiau stabilizuoti pastatų būklę pirmenybę teikiant pagrindinio korpuso bokšto ir stogo tvarkymui, pasinaudojant 2018 m. parengtais ir tebegaliojančiais stogų tvarkybos projektais.

4. Rekomenduojama Klaipėdos centrinio pašto rūmų komplekse kurti daugiafunkcę kultūros erdvę – F. W. Argelanderio mokslo ir meno centrą su stipriai išreikštomis muziejinėmis, renginių, rezidencijų funkcijomis, kurios įprasmina istorinį palikimą ir ugdo pažangią ateities visuomenę.

5. Rekomenduojama valstybės biudžeto lėšomis sutvarkius pastatą Klaipėdos miesto savivaldybei tapti pagrindine komplekso operatore ir veiklų vykdytoja. Kadangi veikia kariljonas, miestiečiai stipriai tikisi viešų funkcijų ir galimos sinerginės komplekso įstaigų veiklos, būtina įprasminti Klaipėdos, kaip susisiekimu mazgo, įvaizdį.

6. Kadangi svarstytos alternatyvos finansiškai neatsiperka, tačiau kuria socioekonominę naudą, rekomenduojama kompleksą vystyti valstybės biudžeto ir Klaipėdos savivaldybės biudžeto lėšomis, pasitelkiant kitus projekto partnerius ir rėmėjus.

7. Rekomenduojama steigti naują savivaldybės biudžetinę įstaigą, kuriai patikėjimo teise būtų perduotas Klaipėdos centrinio pašto kompleksas. Naujoji įstaiga būtų atsakinga už objekto valdymą, vystymą ir veiklų vykdymą.

Rekomendacijos

Komplekso ryšys su aplinka ir Liepų gatvės humanizavimas

- **Humanizuoti Liepų gatvės profilį** kai kur atsisakant automobilių stovėjimo vietų ir sukuriant geresnes sąlygas judėti bemotorėms transporto priemonėms ir pėstiesiems. Priešais pagrindinį Klaipėdos centrinio pašto įėjimą išplatinus šaligatvį sukurti reprezentacinę erdvę.
- Aktualizuoti Liepų gatvę kaip svarbią **kultūros objektų ašį**, sujungiant esamas ir naujai kuriamas kultūros įstaigas.
- **Pirmiesiems** Liepų gatvės pastatų **aukštams**, įskaitant ir centrinio pašto kompleksą, sukurti galimybę išsiplėsti į lauko erdves ir taip aktyvuoti gatvę.
- Įveiklinant komplekso kiemą ir humanizuojant Liepų gatvę svarbu numatyti galimas **automobilių stovėjimo vietas** aplink komplekso teritoriją. Galimai įmanomas daugiafunkcis jų naudojimas kieme skirtingu paros metu.
- Kurti sinerginius aplinkinių viešųjų erdvių ryšius, sujungti **pašto kompleksą ir Laikrodžių muziejaus kiemus**. Galima sujungti gyvenamųjų namų ir Klaipėdos valstybinio muzikinio teatro kiemus.
- Stiprinti įėjimą iš Danės gatvės, pėsčiųjų taku iš Liepų gatvės sujungiant pašto kvartalą ir **Danės upės** krantinę.
- **Stiprinti ir įprasminti komplekso įėjimus, pasitelkiant vietokūros, ženklavimo** (ang. *wayfinding*) ir mažosios architektūros elementus.

Funkcinis komplekso ir kiemo įveiklinimas

- Įprasminti kompleksą kaip skirtingas istorines epochas, skirtingų laikotarpių architektūrą ir įvairių kultūrų įtakas **reprezentuojantį architektūrinį objektą**.
- Užtikrinti **idėjinį ir istorinį** komplekso ir vietos tęstinumą, pabrėžiant funkcinę paskirtį – komunikaciją, ryšius ir navigaciją.
- Aktualizuoti ir pozicionuoti Klaipėdos centrinį paštą **nacionaliniu ir tarptautiniu lygmenimis**, įveiklinant aktualiomis kultūrinėmis funkcijomis, išryškinant Klaipėdos istoriją ir geografinę padėtį.
- Formuoti naujus **turistų srautų** maršrutus ir įtraukti Klaipėdos centrinio pašto kompleksą į lankomų objektų tinklą.
- Kurti **daugiafunkcę** veiklų programą, kuri užtikrintų sociokultūrinį ir ekonominį aplinkinių kvartalų gyvybingumą.
- Užtikrinti Klaipėdos kultūros tęstinumą ir įvairumą, pritaikyti komplekso patalpas kūrybinėms darbo erdvėms, meno rezidencijoms, kurti **kultūros, mokslo ir verslo** bendradarbiavimo galimybę.
- Aktualizuoti ir meninėmis, funkcinėmis veiklų priemonėmis plėtoti **kariljono veiklą**.
- Formuoti ambicingą komplekso programą, kurios veiklos išsiskirtų ir ypač orientuotųsi į jaunimą ir šeimas.

Komplekso pastatų architektūros vystymo galimybės

- Skaitmenizuoti ir parengti archyve saugomos **projektinės medžiagos ir tyrimų apžvalgą**.
- Parengti papildomus **architektūrinius, archeologinius ir konstrukcinius tyrimus**. Parengti detalius trimačius **fotogrametrinius matavimus**. Atlikti gaisrinės rizikos vertinimą.
- Koreguoti detaliojo plano sprendinius tikslinant žemės naudojimo būdus, užstatymo tankio ir intensyvumo parametrus.
- **Pritaikyti** kultūros paveldo objektą naujai funkcijai. **Rekonstruoti** garažo ir kiemo pastatus numatant šiuolaikinius architektūrinius sprendinius istorinėje aplinkoje. Pagal galimybes rekomenduojama komutatoriaus pastate įrengti pusiau požeminį aukštą, kuris sukurtų naujų universalaus dizaino principus atitinkančių ryšių su kiemo erdve.
- Atlikus papildomus tyrimus įrengti **vertikalius ryšius** liftu ir tiesiogiai patenkant į pagrindinį ir vakarinį korpusus, komutatoriaus pastatą.
- Atlikus papildomus tyrimus **pritaikyti bokšto vidaus erdves kariljonui lankyti**.
- Pagal galimybes **prijungti** prie Klaipėdos pašto stoties statinių komplekso (24819) **Danės g. 23A pastatą**, kuris istoriškai buvo pašto pastatų komplekso dalis.
- **Eksplloatuoti šildymo sistemas** iki pastatų remonto. Pagal poreikį atnaujinti.
- Parengus papildomus tyrimus ir suderinus pritaikymo gaires su Kultūros paveldo departamentu, bendradarbiaujant su AB „Telia Lietuva“ surengti **atvirą architektūrinį konkursą** bendrai Klaipėdos pašto stoties statinių ir sklypo pritaikymo vizijai sukurti.

Komplekso valdymas ir vystymas

- Komplekso teritoriją **vystyti etapais**. Pereinamuoju laikotarpiu taikyti trumpalaikio įveiklinimo priemones, kad kuo greičiau kompleksas būtų atvertas visuomenei.
- Ieškoti **projekto partnerių** pagal detalizuojamą idėjinę alternatyvą, neapsiribojant Klaipėdos miesto resursais.
- Sudaryti tarpinstitucinę **darbo grupę**, kuri **organizuotų** kompleksą valdančios **įstaigos steigimą**.
- Jungtis į **kultūros tinklus** vietiniu ir tarptautiniu lygmenimis.
- Klaipėdos pašto istoriją atskleisti per trumpalaikes instaliacijas, kurios pratintų lankytoją prie besikeičiančio komplekso, leistų eksperimentuoti daug neinvestuojant.
- Ieškoti **privatų partnerių** eksperimentinėms ir ekspozicinėms erdvėms vystyti.
- Rekomenduojama aktyviai bendradarbiauti su sklypo bendrasavininke „Telia“, ieškoti naujų sklypo naudojimo galimybių ir pagal galimybes kartu vystyti rekomenduojamą komplekso įveiklinimo koncepciją.
- **Leisti suinteresuotai bendruomenei imtis iniciatyvų**: organizuoti talkas, įvairius renginius. Suburti stiprų savanorių branduolį, kuris taptų šios teritorijos ambasadoriumi.

Naudojami šaltiniai

Objekto urbanistinė ir sociokultūrinė analizė

LR statistikos departamentas, Lietuvos statistika
<https://www.stat.gov.lt/>

Lenkijos statistikos departamentas, Statistics Poland
<https://stat.gov.pl/en/>

Klaipėdos miesto savivaldybės kultūros 2017–2030 metų strategija, 2017

KEPS Klaipėda 2030: ekonominės plėtros strategija ir įgyvendinimo veiksmų planas, 2018

STR 2.06.04:2014 Gatvės ir vietinės reikšmės keliai. Bendrieji reikalavimai, 2014

Klaipėdos miesto bendrasis planas, rengiamas, 2021

Culture in 2019, Główny Urząd Statystyczny Statistics Poland. Varšuva, Krokuva, Lenkija, 2020

KEKS Klaipėda – Europos kultūros sostinė 2022: Susitikimų vieta paraiška, Klaipėdos miesto savivaldybė, 2016–2017

Klaipėda iD, <https://klaipedaid.lt>

Objekto architektūrinė analizė

Jonas Tatoris, *Klaipėdos centrinis paštas. Istoriniai tyrimai*. Klaipėda 1989

Teritorijos tarp H. Manto, Liepų, J. Karoso ir Danės g. detalusis planas, 1999-10-21, TPD registracijos Nr. T00027657

Klaipėdos miesto bendrasis planas, 2007-04-05, TPD registracijos Nr. T00028124

Klaipėdos miesto bendrasis planas, rengiamas, 2021

Nekilnojamojo turto registro pažyma

Žemės sklypo planas

Valstybinės žemės nuomos sutartis

Kadastro duomenų byla

Kultūros vertybių registras

BĮ Kultūros infrastruktūros centras *Kauno ir Klaipėdos paštų pastatų būklės vertinimas*

Klaipėdos centrinio pašto, Liepų g. 16, Klaipėdoje, pašto stoties statinių komplekso (24819) tvarkybos darbų projektai, 2017–2018

7. PRIEDAI

1. Projekto skaičiuoklės
2. Išplėstinė rinkos apžvalga
3. Teisiniai klausimai